（大清郵政局特准掛號立劵之郵件）（明治三十八年一月十三日第三種郵便物認可）

時報

EASTERN TIMES.

今天三大張售大洋弍分

時報 二千三百九十五號
宣統三年正月十九日
西歷一千九百十一年二月十七號

去年今日
議蔭昌任陸軍部尚書

本館代收安徽振捐◉常熟龐鹿琴助洋六元

蘇路股東臨時會延長一天仍准下午一時到會

民立上海中學堂續取新生案 以報名先後爲次

興森賓驥
楊觀武 沈家驥 胡品山 沈鋪德
周光翰 翁集 王秉鈞 李宗熙
賈觀經 黃均 李兆雲 任生遨
胡振堂 周家騏 顧道涧 俞澤永
朱春生 胡立猷 李兆鎏 胡根榮
施子明 蔣仲樑 司徒旋 張恩燮 朱樹怡
唐文德 琏樹鼎 江萬增 李森林 王節琏
張官錦 吳志忠 汪增福 顧詒麟 高子受 王大椿
李厚禕 李盛後 程學啓 楊玲慶 沈菊生 德潤
張尚忠 艾祥麟 黃鴻基 楊永慶 江維明 謝同文
龔繼昌 張敬忠 賈觀林 陳淦生 李高滔 何寶書
夏全龍 胡煥章 邢學翰 陳新珪 傅繼堃 姜同駿
夏全鼎 饒南柔 鄭實齋 張昌沅 陳志翠 包壽昌
高永廉 何廷楨 孫道勝 麥有根 許鑫雲 周佑生
饒廷保 湯志成 曾銘德 黃澄宇 鄒錦鈞 施景明
歐宗華 白文 殳春 黃澄 喩瑞

以上諸生及去冬已取之吳大淮等六十八名均於正月二十二日來堂肄業此佈 監督蘇穎傑白

保險有益

於新正初八日敝局釘書作被鄰家失愼累及幸金君玉麟經手在保安公司保有火險銀一千兩正承蒙該公司當即如數賠償並無留難足見該公司總理劉君翀軒之公正並金君玉麟之可靠爲此佈告 文明書局啓

上海競化女師範學校暨附屬小學定於正月廿二日開學先期招考新生志願來學者即向新碼頭裏小橋頭本校報名此布

江南高等商業學堂定期二十二日假上海江蘇教育總會考試新生 凡報名諸生務於是日上午九時携帶筆墨前往受驗未報名者望先期報名勿得遲誤

通州國文專修學校於正月二十四日開學

鄞縣林氏宗長宣告黼房繼案之真相

謹啓者鍾崍已故同胞季弟鍾崑字季常生子四人長名潤業字鴻甫次潤瑩三潤璐四潤璠鴻甫娶室葉氏生子不育僅遺一女鴻甫遽於光緒十一年間身故當時潤瑩弟均尚未生同父周親既無可繼之人推之同祖復然立嗣之議遂至暫懸嗣於光緒二十八年間鍾崑去世雖遺有潤瑩潤璐潤璠三子年均幼稚未娶葉氏因念伊夫本係大宗繼嗣未便久虛兼遭舅喪更不可無人主器爰即禀承伊姑袁氏（即潤瑩之嫡母潤璐潤璠之嗣母）之命邀同親族寫立繼書議立叔房潤綸之子植珩爲長子遵例以承重孫主繼祖父喪並議立孟房潤芳之子植柏爲次子旋植柏殤於貴州鴻甫祀火遂議歸植珩一人專繼迨至光緒三十一年間袁氏復故植珩又以承重孫主繼祖母喪兩次訃聞喪帖均以承重孫植珩出名親族絕無間言且查故弟鍾崑及故弟媳袁氏神主均經註明承重孫植珩奉祀字樣供在家廟共見共聞即如光緒二十八年十二月間袁氏爲子媳主分產業分書內載明爲長媳葉氏立姪孫植珩爲嗣子等語親族公同畫押袁氏並命葉氏及潤瑩潤璐潤璠等一同畫押合同分書四本各執爲憑此尤其鐵證也是黼房繼產早經議定時閱十年佐証確實夫豈外人所得覬覦哉不料去冬十一月間葉氏病故繼子植珩遵制成服擇於十二月十八日成主二十一日出殯突被素蓄奸謀覬覦黼房財產之族劣某離間潤瑩潤璐造意謀奪植珩繼產茈敢糾率無賴多人奪去伊嫂神主藏匿不交經咻責以大義悍然不顧該族劣又唆令潤璐設謀勢紳某結爲虎倀捏砌浮詞赴縣朦訴人言藉藉又謂勢紳某曾向府縣請托違法妄爲殊駭物聽伏念潤瑩潤璐雖係鴻甫同胞兄弟但當時均未出有子嗣即使伊嫂故後繼嗣未定同父既乏周親亦當于同祖或同曾祖周親之內擇立昭穆相當之人繼承祀火斷非潤瑩兄弟所得妄爲爭奪兄葉氏早經於光緒二十八年間禀承伊姑袁氏之命邀集親族立定植珩爲嗣兩次承重繼祖父母喪事戚黨咸知既有繼書爲憑復有分書可據相安十載之久毫無異議潤瑩潤璐竟乘伊嫂新故謀奪遺產阻喪滋擾置伊母分書及伊嫂繼書於不問律以違犯教令尙覺情重法平其朦訴之詞以分書有伊母簽字繼書僅伊嫂簽字藉詞伊母意蓋有待又謂伊嫂繼書亦常將伊母治命時時爲伊兄弟泣述等語此等平空結撰無非訟棍教唆之技倆夫使伊母袁氏果然意有所待伊嫂葉氏果眞與聞此議安有不立筆據之理且光緒二十八年新立之分書既將葉氏議立植珩爲嗣一節載明何以不將此層一倂敍入其爲捏飾何待深辯總之潤瑩潤璐年少無知受族劣之愚弄所謂少不更事利令智昏耳獨不解勢紳某者平日自命頗高而非親非族干預他人之家事甚至請托官廳公然包攬抑何不自愛之甚耶鄙人宅心忠厚暫爲容隱如敢再事主唆定當指明姓名宣布罪狀請官究辦勿欺我林氏之無人也 林氏宗長鍾崍啓

國朝文匯全書出版 壹百零壹冊 價洋叁拾陸元 上海國學扶輪社發行

◉甲前集 二十卷爲遺民之文自顧炎武至金人瑞等一百另七家
◉甲集 六十卷爲順康雍三朝之文自金之俊至彭端淑等四百六十七家
◉乙集 七十卷爲乾嘉二朝之文自茅星來至張鑑等四百八十四家
◉丙集 三十卷爲道咸兩朝之文自張海珊至楊球光等二百十九家
◉丁集 二十卷爲同光兩朝之文自萬方煦至樊增祥等七十九家
◉全書一百另一冊最錄一千三百五十六家特裝書箱二匣

商務印書館中學堂用書上廣告在本報第三張第五板 閱者注意

許春榮封翁靈輀發引准期十九日十點鐘由景行里出轅路由己登前報謹此佈聞 許慶餘堂帳房啓

延聘書家

本館現擬延請繕寫教科書及各種文件之友人如有願俯就者請寫大小行楷各一二紙寄下幷祈開明姓名住址以便通信如不合式恕不作覆原件亦不繳還 上海北河南路北寶山路商務印書館編譯所啓

義品澄欵銀行廣告

啓者本銀行茲有存欵一千餘萬枚又存銀一百餘萬兩專作本埠租界內實產押欵至利息格外比衆便宜如荷賜顧者請駕至本銀行帳房面議可也 英大馬路口念號華比銀行樓上便是 張瑞椿謹啓

轉江華公司全購江浦公子民洲二十八股田業廣告

江浦縣公子民洲稅田一萬一千餘畝向分二十八股管業現經二十八股業主蔣篤臣等願將該洲連堤在內寸土不留杜賣與本公司永遠管業茲訂於宣統三年正月內丈量劫界擇吉成契該洲所有原日佃戶由蔣篤臣等一律退清該洲原主原佃如有向人按揭及別項轇轕情事均由原主原佃自行清理與本公司無涉此佈 南京中正街江華農業有限公司啓

江浦公子民洲二十八股業主廣告

江浦縣公子民洲田地爲蔣篤臣等先人遺產向分二十八股管業現經二十八股同意願將該洲連堤工在內寸土不留杜賣與南京江華公司過戶管業所有從前佃戶由蔣篤臣等悉行辭退所有該洲執照契據悉數點交江華公司永遠收執並無按揭在外等情如有別項不清仍由篤臣等出頭理明與江華公司無涉此佈 江浦縣公子民洲二十八股業主蔣篤臣等啓

悲劇犧牲

法國囂俄原著吳門天笑卓呆同譯○囂俄先生爲法國大文豪家其小說流傳於世界不多而劇本尤爲僅見此冊爲歐美各國所珍秘其思想亦殊高尙想海內文學藝術家必手置一冊也每部大洋兩角五分

俠客談（冷血著）三角○碧海情波記（天笑譯）二角○小說時報每冊六角○熱誠報每冊五分○世界每冊五角○六十名人每冊六角○劍影簫每百兩角○女界賤每束一角○新製豆粉每瓶兩角每元六瓶○其餘書籍繁多不及備載 發行所四馬路望平街秋星社

三育中學招考插班生

考期正月十二十六十九日 校址新閘平江公所隔壁一千三百九十七號門牌

三育女校添設專修科招生廣告

本校自開辦至今已屆九學期其高等四年級生今冬業已畢業明年添設專修科一班以國文美術爲主課以他科學爲附課除本校畢業生外有情股觀學者至本校報名投考可也 考期正月十二十六十九 同日招收高等初等插班生 校址同

府廳州縣地方自治章程表解
城鎮鄉地方自治章程表解

解弊撰編 今府廳州縣自治籌辦伊始人人能於自治餘力則數年之內必有煥然改觀者然則此表解之出非凡我公民所當一讀寓目者乎 定價四分

王起編 城鎮鄉地方自治章程表解 機關純由民選人民苟具自治能力必於此發揮焉有志者曷先取而讀之以爲研究之助 定價四分

府廳州縣自治籌辦章程 深體實行不遺

商務印書館發行

太倉州屬中學堂展於正月二十五日開學

普通百科大詞典 文科大詞典

◉二書之特色及各界應用之効力閱本月十五十八廿一本報第一張◉普通百科新大詞典十五冊定價八元預定四元一次交足准三月中出書◉文科大詞典十二冊定價八元預定四元一次交足准五月中出書◉另刊樣本函索附郵費三分書明姓名住址即當寄呈

◉總發行所 上海棋盤街平和里國學扶輪社 本埠各大書坊及各省大書坊暨各大報館均有經售

勝家縫級女學校招生

本校設在上海虹口海寧路東首三德里口A字念一號

宗旨 在使婦女能做家中應用衣服兼敎機器刺繡以省人工時日
學科 分縫級刺繡二科
級科 每科分高等普通二班各三個月卒業
資格 品行端正者年齡十四歲
學費 ○縫級科全日每三個月十五元半日每六個月十元○刺繡科全日每三個月九元半日每六個月十二元進校之日繳足○如在本校買機器者普通班學費免收
開課 辛亥年正月二十日
時間 上午十點鐘至十二點鐘下午二點鐘至四點鐘
膳宿費 每月七元半膳二元

公議盛貨春盤漲價並賀各號新禧

去年滬市恐慌層見迭出夏秋兩季幾至一蹶不振吾業向來拘繩守舊赤定價從未苛求入冬後商困稍蘇客帮盛集正事早涼得雨不求善賈而沽殊不知絲價日昂核本實不敷本維勉承客意實受暗虧亡羊補牢事誠未晚爰集同業公議即以元旦爲始存貨一律暫加七釐鈿藉作杯水車薪之助亮亦各客號所心許也一俟新貨登場再議增減報告以慰衆望 盛涇公所謹啓

文官受驗必讀

有志高等文官暨普通文官者務請注意以及審判廳典簿錄事諸官

文官考試章程定於今年頒布明年實行茲悉該章程已由憲政編查館編就日內行將發表其所列各種科目甚繁如憲法行政法刑民各律之類非有完備詳盡之書決不足以資應用坊間法政諸書雖多然非失之過繁即失之過簡均非便於應試之作且科目與體例亦多與文官考試不合又文官之國無不取才於學術試驗之中故此項考試章程其適用範圍極廣凡屬內外各官除由特旨簡放外非經此項考試別無升庸登進之途我國現正法學萌芽頗無善本應用亟特延聘法政專家分門擔任擇言務簡釋義務賅當至實學說則無不列舉備載凡一科目纂爲一小冊其科目之稍簡者則合二科目爲一小冊既便於翻閱又易於研究未得之人窮一二月之力亦可卒業其間尤注意於比較分析務使性質條件明若列眉故記憶尤易與通常法政講義迥乎不同現已從事編輯本年二三月間全書應可告成此不特臨場時所必備凡奉公所身膺民社之責者亦宜人手一編也謹此預告 上海集成圖書公司謹啓

法院編制法釋義

王士森編○自法院編制法頒行而吾國始有司法法典之萌芽計起草迄頒布前後稿凡三易亦可謂愼重從事矣其中有與草案錯綜頗異同者具有關係是編研究精詳並著東西先例其同異之要旨罔不詳爲參考凡以前官者之書而尤爲欲任法官者之要籍也定價二角五分

伊利博士經濟學概論

熊崇煦譯○是書分經濟財政二部各編之末更附揭要設問及參考書之名方今中國朝廷上下與民間議之先導譯筆流利雅飭比之坊間常見經濟學書實當爲天壤定價一元八角

上海商務印書館發行

崔氏驥製半夏 定價洋一元五角 發行處上海棋盤街集成圖書公司

絕五止遺精聖藥

社論

追論去臘二十五日關於預算案上諭之影響

（孤憤）

本月初四日開始發行之日載有去臘二十五日關於預算案上諭一道內有云若實有窒礙難行准由京外各衙門將實用不敷各款繕具詳細表册叙明確當理由逕行具奏候旨辦理等語記者恭讀之下不勝悚異竊以爲各衙門不敷之數可以請 旨辦理則是去年資政院所覆核全部預算案均盡歸泡影國家亦何必多建此一機關亦何必多費此九十日之時日無怪論者謂此爲政府本來之宗旨亦即外省各督撫屢次電爭者所傳之翼故擬 旨時得以此半成立半不成立者以爲搪塞之計也不謂自此 論旨降後京外各衙門對於預算案之態度竟緣是而一變焉據各報所載謂京師各衙門自資政院核議裁減各員薪水公費津貼等項後本已有實行之意自 論旨既頒各司員皆覬覦恢復利權已於日前開大會議研究此事京外各督撫本來反對預算比京衙爲尤甚當資政院會議此事時經已紛紛致電反對後見 論旨無不喜出望外日來正預備奏稿請 旨辦理觀此影響則是法律所規定者一命令可以取消之又無怪乎近日之致疑於編纂憲法者紛紛著論謂君主各項命令宜縮小範圍不能援日本憲法所規定謂天皇有頒布緊急命令與獨立命令之條文以爲據也夫日本天皇所頒布之緊急命令與獨立命令已爲論者所嘵然仍以不得變更法律爲限制此次之 諭旨則直是以命令而變更法律矣謹按資政院章程第三章第十四條第一二項所規定職掌云資政院應議決歲出入預算事件應議決歲出入決算事件又十六條云資政院於第十四條所列事件議決後分別會同軍機大臣或各部行政大臣具奏請 旨裁奪夫所謂裁奪者即裁可之謂也所謂裁可者即君主操有可決權是也非謂裁奪者可以兼否決而言之也夫預算案爲一國最重要之案議決預算案亦爲資政院最重要之職守其在兩院既成立之國預算案多由下院議決後移交上院上院不過循例認可而已間有兩院不同意見者則兩院舉出委員協商協商既定則南山可移此案必不可動今吾國議院既未成立宜由資政院所獨裁然院章既有會同軍機大臣或各部行政大臣具奏等明文則當會議此案之際各部暨各督撫經已舉出特派員至院陳明意見資政院亦經舉出額外股員與政府協商協商既安然後會銜具奏是資政院之對於此案不爲不讓步矣即各特派員之對於此案當時亦未聞有異詞矣何圖此案既上奏後竟得此半成立半不成立之諭旨哉謂其爲否決耶則 論旨既未有飭交覆議之明文謂其爲可決耶則 諭旨又明明有如有不敷之處得由京外各衙門逕行請 旨辦理之語何其巧爲趨避之甚也竊擬 旨諸臣之意不過不敢明認此預算案之不能成立而故以游移兩可之言出之吾恐此 論降後今年之京外各衙門逕行請 旨辦理者必多從紛擾擾財政更難着手矣語曰一言可以興邦一言可以喪邦擬 旨者蹂躪立法權之罪猶小攪紊財政之罪更多也

來稿

貴州官立法政學堂布告警官周家訓持刀滋鬧情形并請海內同胞維持將來書

嗚呼今時何時非强鄰逼迫外患日亟瓜分之警告頻來亡國之慘禍將至之時乎是以海內熱心救國諸君子請開國會意在合羣策羣力以解決救亡之問題也然而國會者法制國之根本所以集合一般有法律知識政治能力之優秀人物以組織而成者也是中國欲開國會須先備具法制國之資格欲造就法制國之資格須養成一般有法律知識政治能力之優秀人物欲養成此一般優秀人物不能不屬望於肄習法政之學生然則法政學堂者實中國救亡人才之製造場也凡屬中國人宜如何維持保護以期共達救亡之目的乃不謂貴州法政學堂竟爲一般横暴官紳所仇視而欲破壞之至再至三而不已也其過去之歷史有出於無賴紳士陰謀揑害揑造黑白者或見諸報章或騰諸口舌久爲社會所嘗議無待同人之爭持故等諸不見不聞惟專心學業以備將來之實用而盡國民之天職不意十二月十九日有以警界官吏之資格爲野蠻破壞之手段如周家訓者嗚呼此誠古今萬國所絕無而爲貴州所獨有最可恥可痛之事實也同人本不忍暴其罪於天下以貽四萬萬同胞羞維思欲破壞法政學堂即破壞救亡志士團體之一部份則其人乃中國之罪人若乃爲之諱則同人既受其禍而又被蠹張之名焉是不可不聲其罪周家訓者湖南人納貲爲貴州候補通判本年爲巡警道委充東區區官者也其兄聲漢前以警務公所司法科長委充本堂敎員八月內列憲核減本堂浮費敎員人人同時辭職聲漢與焉學堂既節浮費乃罷堂長監學而不設僅以敎務長一員綜理敎育事務以孝廉曹君興薪充之曹君畢業於北洋法政學堂研究精深性情和厚前充本堂刑法教員同人深服其熱心善誘靡不愛而敬之既綜教務愈慶得人而官紳之不洽於曹君者乃倡言法政學堂向歸外省人員辦理改弦更張於情不應曹君不安於位遂辭職同人以其認眞整飭日見起色也惜其去三班不約同爲挽留學憲亦不允其請曹君乃不爲所搖動然自是而惡曹君者因之并惡全體學生直欲破壞學堂矣本月十九日下午三時甲班諸生方上課突見教務長形色倉皇繞講堂而過飛奔入雨時操場避匿頗深駭怪及課畢下堂齋夫告曰先生怪事極矣周大老爺持刀尋殺教務長也幾次衝入禮堂幸被人阻止盍往觀乎於是甲班諸生相同出視乙班諸生已先在焉蓋本堂房舍四重甲班最後而乙班居先故也見所謂周大老爺者身着一等巡官制服手握指揮刀霍霍然且舞且詬大意謂曹君先充公報主筆曾攻擊其兄杜斷巡警雞姦幼童一案致被撤差今又把持學堂佔去伊等外省之人生活根據地我周家訓拚着一官不要必使汝堂全行破裂無一存在等語同人惡其野蠻乃勸之曰閣下既係個人交涉不得來本堂擾亂秩序且身着制服無故不得擅入人家非追逐逃亡逮捕兇犯不得拔刀出鞘此警章也閣下知否周乃并詈學生曰本省人不配辦學堂你這黨奴隸學生偏喜歡他我造你貴州人的祖宗哪同人聞此大動公憤齊呼曰此傖無禮曷拘而送諸警憲周大怒飛劍砍來由文案陳君耳旁過去同人處此頗覺身命危險已極不得不行使正當防衛權擬制其手足以杜絕危險之動機周至是始知衆怒難犯揚言出堂而詈人之口猶狺狺不息也一時路人觀者若堵大相歎詫而周之大班肩輿來迎致爲擁擠墮地同人當即禀請監督回明撫憲請加懲處因撫憲是日見客已多未經傳達二十日早間學憲來堂查訊一切會同監督上院而去同人等自始事至此并無一毫暴動照常上課敬聽處分午後二時學憲以電話傳呼甲乙兩班班長四人并曹君一同至署告以撫憲傳語諸君照常安心上課周家訓酗酒滋鬧自當予以處分等語同人聞之非常詫異當即切實調查乃知爲周之長官某以酒醉爲其脫卸罪名地步（未完）

小說

怪人

（六十六）（冷）

若羅伯爵又沒有法只得又走了回去心想這事如此奇怪我也只好慢慢地窺他們蹤跡了將近傍晚又到那總會裏去細細看那魯生與大吳看來看去那大吳全然是個紳士的樣子那魯生又全然是個管事的樣子絲毫沒有破綻若羅伯爵更屬詫怪心中不覺迷了不意不多兩日總會中又出了搶劫的怪事了此次被搶的人是個新入會的林栢是從鄉裏出來的林栢被搶的情形和以前幾次不同並非在路上便在這總會裏邊林栢那夜也在門牌室內門牌身邊帶着五千法郎因門牌的緣故從身邊取了出來放在抽斗內不料門不多時開出抽斗來那五千法郎早已不翼而飛了林栢不覺大驚鬧了起來各人查究那裏還有此時和林栢門牌的只有本會的副會長和大吳紳士若羅伯爵三人三人之中自然疑竊銀的便在其內鬧了多時沒有結果林栢也就算了若羅伯爵卻更疑心在大吳紳士身上當時也不好說破惹得大家不歡而散又到了明日若羅伯爵又改裝了一個用人的樣子到那門都岡來看他秘密房子裏的情形這日正値魯生管事休假的日子伯爵想他定在那房子裏的各處探看時已將近晚間九點鐘了不料天色忽變登時大風大雨起來若羅伯爵正想走回去了忽又轉念這大風大雨的時候正是他們鬼魅出現的時候我何妨忍着風雨再看他一個着落（未完）

本館特別告白

記者浪迹京華百無聊賴輒欲以江郎既枯之筆燃溫嶠不燼之犀百鬼猙獰孤明獨照幸荷 海內諸君垂其雅愛不相厭薄棄幸無可比嚮賢者資政院已屆閉會之期記者於此三月之中頗曾留意政界決別黨派推闡幽微之所屬窮其影響之必然短紙忽忽未能盡其什一天寒歲晚既慨然有蒸饋之思凍筆枯燈將發奮爲狗尾之續行且彙集前編捜采軼事著爲**資政院鑑**一名**中國政界之將來**一書登之本報以資海內政客之鑒戒爲第二會期之龜卜精粗何擇恩怨無關庶幾狂夫之言或爲大雅所許乎

京師通信員鵬溟白

◎本館添招 濟南 太原 西安 重慶 蘭州 梧州 烟台 雲南 貴州 紹興 湖州 蘇州 太倉各地訪員如有熟悉各界情事消息靈通報告確捷者連寄新聞數天即行函訂不合恕不作覆

高等小學女子國文教科書

女子國文之書向少善本本社特請侯官林君萬里編纂是書林先生研究教育有年所編之書無不風行海內久爲學界所推重是書材料豐富文筆流暢中含地理歷史理科及女子應儘之常識誠可謂無美不臻矣前二册各二角後二册各二角五分

是書乃杭州許初雲亞雲二女士編於家庭教育之事交際酬酢之文互作問答計一百二十課

許編最新女子修身教科書 四册價洋五角○高等小學及師範學校用女子教育學

女子修身教科書 三册價洋三角○虛字會通法

女子新尺牘教本

女子國文讀本

上海四馬路東羣學社啟

紹興法政學堂招考別科

本學堂去年由學部奏准設法政別科去冬已經考取今正招考別科二百名分政治法律兩門及格者均住宿附送照章程每月學費二元膳費三元入學費二元

里則女學藝術專修科招考插班生定期正月二十七日開學此佈

上諭 (北京電)

監國攝政王鈐章正月十八日內閣抄奉
上諭副將用補用參將張紹曾著充陸軍第二十鎮
統制官欽此 軍機大臣署名
監國攝政王鈐章 同日奉
旨繼祿現在穿孝所管正紅旗蒙古都統著色楞額兼署欽此
軍機大臣署名奕劻統朗那桐徐世昌

宮門抄(同上)
正月十八日 召見軍機

專電

◎雲南省紳民因滇邊屢起交涉電請外務部籌理善後外務部推之陸軍部謂當先軍政陸軍部亦推之外務部謂當先外交互相諉卸各不任責亦不設法辦理 (十八日戌刻北京專電)

◎各省督撫紛紛電陸軍部請暫留防營未便遽行裁撤陸軍大臣廕昌主先裁二成整頓八成軍諮大臣亦贊成待電商各督撫即行奏辦 (十八日戌刻北京專電)

◎民政部諭巡警總廳嚴禁民間因防疫之故編造種種謠言致生交涉 (十八日亥刻北京專電)

◎民政部飭巡警總廳防疫先重衛生酌量締制埋髮業 (十八日亥刻北京專電)

◎呼蘭府(黑龍江省屬)鬍匪藉疫滋事頗形猖獗某國因此佈散謠言聲稱該府城失守 (十八日亥刻北京專電)

◎十六日京津各官醫集會籌議防疫辦法 (十八日未刻北京專電)

◎護理桂撫魏景桐因米價日漲又値青黃不接之時誠恐有加無已下令嚴禁米穀出口 (十八日午刻桂林專電)

◎黔江去臘爲温匪佔據刻已全城尅復賊衆消散惟現仍追捕餘黨 (十八日未刻貴陽專電)

◎香山縣紳商士民倡議捐集鉅欵向葡國贖回澳門以免時起交涉 (十八日申刻廣州專電)

◎粵督張鳴岐核准弛香港各報紙入口之禁 (十八日申刻廣州專電)

◎日本各商業會議所感謝日本實業團遊歷中國時中國官民好意因定議四月上旬招待中國有力之實業家以爲報答 (十八日未刻東京專電)

譯電譯聞

◎北京電 寬城子地方疫氣仍未平靖與中國交界俄韓兩處境內疫氣已見蔓延聞有斃者惟傅家甸一帶因疫致死者日見減少昨日僅死三十一人他處情形亦多較勝於前中國政府於防疫所用之欵並無虛糜京奉鐵路因停止開車之故每日損失一萬二千兩云

要聞

〇中國改革之眞相

▲度支部衙門俟改新官制之時將更名財政部

▲郵傳部尚書盛宣懷現主持改革官制先易其名曰交通部刻正籌畫一切不日宣佈

▲去臘都察院改革官制一疏現聞政務處與憲政編查館業已認可保存新官制內決計不裁都察院矣

▲順天大宛兩縣去歲經順直諮議局議決呈由直督批准遷移京外城內地面歸廳區直轄該府縣因承辦之公務要差繁雜異常一時萬難交代淸楚且購地建署甚非易易故先在海淀黃村二處設立辦公所以爲預備機關現經屢次籌議又以原定西縣移治海淀一層多所窒礙(因西路廳已移海淀)故決議改至長興店云聞已咨商直督暨民政部憲政館等處核定矣

〇華俄道勝銀行之變相

華俄道勝銀行自西歷去年十一月與俄國諾札魯奔銀行合併改名俄亞銀行後以一銀行而統一兩大銀行承攬其從前營業上所有之權利義務故頗足以惹動各國人之視線茲查華俄道勝銀行創自一千八百九十六年本店即設在俄京聖彼得堡而倫敦巴黎紐約桑港以及世界各重要商埠共有支店五十五處投入股本俄金二千三百四十一萬五千盧布當時吾國政府入股六百七十萬五千盧布即在此內據千九百零八年十二月二十一該銀行調查所有全部財產已達二億二千五十七萬六千盧布其中並有現金千五百八十萬四千四百盧布貯蓄金五百六十一萬二千六百盧布至於所謂諾札魯奔銀行本店亦在聖彼得堡其支店之在他國者雖只倫敦兩處一曰索西維的馳奈拉耳一曰巴斯奔克然其國內支店之多共有四十三處合計所投股本二千五百萬盧布據該銀行於西歷前年一月一號調查財產總額亦達一億八千六百九十一萬四千八百七十盧布內有現金四百七十二萬八千三百貯蓄金百六十萬七千八百三十故此次俄亞銀行接受該兩銀行之原有股本實爲四千八百四十萬五千盧布遺交財產總共四億七百四十九萬八百七十盧布此內現金二千四十三萬二千七百盧布貯蓄金七百二十四萬四百四十三盧布亦可爲世界上一大出色之銀行矣蓋俄人對於此種銀行實具絕大之希望欲以此爲統一全國財政之一無上機關因而伸張其經營東亞之勢力並操縱世界之商務但不知置我國股本於何地耳

〇導淮治水之近聞

導淮一事去年江蘇諮議局通過旋由資政院提出作爲議案聞臘底有諭旨責成盛宣懷主持並與豫皖蘇三省督撫安察情形辦理聞盛有先請荷蘭工程師測量水勢及各處地面高低再定辦法

又去年十二月杪陸軍部叅領盧靜遠上封奏一件導淮代賑之說聞亦關於江皖豫水災大致謂江皖豫水災甚鉅請以工代賑大舉治淮以作一勞永逸之計應請飭下賑務大臣幷江皖豫三省督撫體察情形統籌大局妥派公正士紳詳細履勘淮水上下分別其經緯支幹柱度其高下深淺分途挑濬除老疾殘廢仍計口散賑外其壯丁應領賑者皆發歸畚挿之役仍導出淮河安東縣雲梯關取道使大溜東趨入海洪澤湖亦當挖深令容量加多無或外溢其入淮諸水又須分途挑治令各處軌道不致散漫無稽幷陳治淮有三大利監國覽摺深以此議頗切用意周密云

文

〇滇督致各省督撫咨商界務交涉電

各省制撫台均鑒安帥雪帥經帥星帥電復均悉邊事危急蒙拯救援協感佩公忠仍懇從速滇爲恃協貧省政策謀邊爲急查滇緬界務係屬中英國界英緬目的注重打通印緬穿揷藏地關係至鉅非僅滇邊以前滇緬會勘僅及騰永此誤彼爭一隅起點英執紫線由高黎貢嶺上獨雪山直通西藏持議極堅牴牾數載騰緬路畢蓄恨亦深義於秋間探悉英緬將佔片馬進窺麗維欲以兵力定界屢電外部告警請其詰阻磋商言之不爲不早部中照會一次英使復詞狡卸事竟擱置義屢擬派兵屯駐片馬苦於要約在先中兵不得過嶺片馬爲中國世守治理地却在嶺外恐其藉口挑釁惟有催部一面阻止用兵一面迅請覆勘乃兩說英均不理月中竟發兵進佔片馬設台築壘驅逐敎員逼役土民節節布置前鋒兵隊約二千以外又在浪速一帶用兵侵略蠻橫已極義迭以派兵上界巡邊請旨幷請飭部嚴重交涉要求退兵而後妥議電旨慮生衝突戒勿輕啓兵端近奉部電云已電交劉使向英政府直接交涉先求根本解決再議派勘近日部中照會英使竟置不復出此原非得已惟行於兵佔以後惜其已遲此時不先要求退兵即與磋商解決不獨國體無存且恐愈肆要挾解決仍難昨復以嚴籌邊備以爲磋商後盾電請朝旨未決尙未奉批國勢積弱內外均無可恃一髮牽動全身戰衅一開兵事不僅在滇經義雖愚何敢不愼維大局惟籌備不可不預疆臣責在守土彼欲太奢事關全界斷非滇督所敢妄主即就滇論滇既無守土官輕允讓割之理尤無任聽縱橫不設遮攔之勢熟權統顧以求兩全朝廷之事也盡力防禦誓死以守疆臣之責也力之不濟天下共見是在朝廷與各部省策應援助共保危疆諸帥忠忱藎抱急難與同務求指授機宜協力匡救川滇唇齒此事相關倍切尤望次帥迅賜敎示明電企禱經義敬叩二十六日印

時評一

俄日之於滿洲蒙古英法之於雲南廣西中國之受逼亦可謂急矣雖然今之逼我中國者豈但兵事而已哉英法德美之經濟同盟日本之放債研究俄國之道勝銀行改革財政之受逼豈僅兵事哉

高等小學女子國文教科書
女子修身教科書
女子修身敎科書 洋三角 ○虛字會通法
女子新尺牘教本
女子國文讀本
上海四馬路東首羣學社啟

紹興法政學堂招考別科
紹興私立嚴則女學 招考插班生定期正月二十七日開學此佈

（商辦新舞臺）

十九禮拜五日　價目　包廂四角　官廳三角　三層樓二角　正廳二角

毛仲琪　劉祥泉　李祥麟　呂月來　趙文連　小雙鳳　小保成　春魁冠　林步齊　夏月瑚　小連生　七雯燈　夏月潤

陰陽五雷　新漆片　畫界牌關　連索仙瑕　寶鷄　特著頌名員排案節戲　新藝奇情新戲（全本忠孝節義）

◀正月十九夜准演新戲▶

小保成　夏月潤　賽魁冠　夏月潤　夏月瑚　七雯燈　小連生　夜來香　林步青　夏月瑚　七雯燈　小連生　夜來香

新換寶　山景州　奇彩城　特頌全　文武本　著名刑　藝員律　新排改　新戲良　四新裝　斗異樣　牛綢彩　宮燈

羣仙茶園

十九日大減價正廳每位洋一角

小寶仙　小壽仙　小馥仙　金榮英　小秀祥　小壽仙　林月仙　賽月鳳　一陳奎　李寶仙　小活潑　金錢翠　小蓮英

淮大反　演五候　龍鳳閣　忠孝牌　淮打鼓　演家曹　畫尾山　大虹橋　泗洲城　合演贈珠　演碧塵

正月十九夜戲正廳每位洋四角

林雲仙　白鳳奎　蓋七省　紅菊花　小來全　小蓉仙　李實奎　賽月樓　馮子梅　林玉玉　王雅琴　賽呂布　小奎官

二李雙頭本◉◉◉捉鳥馮子梅　度陵斷交留收關勝放龍遊善　梅碑橋友心◉◉◉曹院斗牛宮

張園安塏第

十九日戲大減正廳登樓二角

徐禮煜　戴雲軒　吳瑞文　仇天棠　戴黑喜　徐金虎　徐玉狗　小月仙　王九蘭　顧如意　李瑞興　徐

紳商頌演全部（鳴鳳記代演四香緣）

十九夜戲大減價正廳登樓一角

童餘慶　陳開說　童壽慶　徐春興　王月恆　張黑祥　徐昌虎　葉慶仙　陳金狗　小餘才　童慶興　徐瑞慶　陳才

訪雲普　法場陽　反長安　獅子叫　守安堂　殺媳劇　見關事　測盟遊　遊慶寶

鳴盛梨園

特請廣東超名角由粵地串天　數名客串路等名角金回正角

男　女　丑　伍　准十九夜　好手串　客串　石成火妻　會亭凉　第一首本

大名家◎管子城

合參中西命理　清談古今相法　敬演六壬周易　考正合婚選呈

批命談相五角起細　批細談各一元六壬　推命二元星盤成本　五元終身成○元　西法刻度念元十合　婚選吉各一元占課　簡批五角細批一元　常事一角○各埠函　寄寮貲先付從未延　慢○廟上海三馬路　石路口東邊門內　旅滬同人公啟

同樂戲園

特請廣東丁財貴第一名班

（正月十九日禮拜五日戲）

本　日　正　演

背方全班　解鬼夜叉　紅下文武　羅山大名角　卷救合成縣　四父演（衆戲）

全班首演夜本　（日價）特等大洋三角　頭等大洋二角　二等大洋一角　三等大洋七分　（夜價）特等大洋四角　頭等大洋三角　二等大洋二角　三等大洋一角

每逢禮拜日照夜價

鳴盛梨園

新正月十九日即禮拜五　日戲正本拗碎芝下卷結局

陶三春審父　全班文武名角協力拍演（夜演客串拿手出頭）

醒涼豆　石亭皮　成會伍　火妻

第一首本　其餘名角拍演

（日價）特等大洋三角　頭等大洋二角　二等大洋一角　三等大洋一角半　（夜價）特等大洋五角　頭等大洋三角　二等大洋二角　三等大洋一角半

禮拜五拍賣

准於念六日即禮拜五上午十點鐘在巡捕房拍賣各房間物件衣服床被時表等物如有欲買者該拍主屆期赴捕房可也此佈

江海關稅務司墨　為

出示曉諭事照得本稅務司頭奉總稅務司諭凡由本口准攜往海參嚴各輪除其餘頭等華人客位外不准華、因儎啟府務即前往該岸起岸出示陳體輪晚口衆宜並論周知此示照華搭客因此等仰該搭客人等一體遵照特示　宣統三年正月　八日示

禮拜六拍賣

准於二十七日禮拜六上午十點鐘在巡捕房拍賣揭櫃房衣物如有欲買者以及當舖估衣各房客等屆時赴會可也此佈

籤隱廬　卜易推命

湘濱高參自以談命理為業……（卜易每課五角　推命每命一元　合婚二元……）

籤隱廬主人　徐其相　劉五啟

退股告白

上海江西路廣豐恆記何順成即各股東自辛亥年正月起所有該號生意帳目概歸何順成堂承受與本人無涉恐未周知特此登報聲明

何順成堂白

繩正學堂招考

本學堂分中小兩等學額三十名凡願報考者先期到本堂報名至二月十日考試……

校長啟

敬頌良醫

馮乃氏醫生……

奇哉妙哉　生髮膠　神效

秘製專治咬髮癬藥連用二三天永保不咬續搽生髮膠包可重生不靈還銀每洋三瓶每瓶大洋四角外埠由郵政局寄

予自庚子遭拳匪之亂隨父母僑寓滬上不料一病兩載骨瘦如柴髮禿如尼求方覓藥終無一效……用兩盒如能還我本相之後……每瓶二元五角……天津旅滬西門武學……

布業公所綺藻堂同人公啟

茲閱初九十三各報所登同業鼎泰昌縱火圖賠險銀各節同人不勝詫異查鼎泰昌開設三十餘年營業頗稱發達歷年獲利存貨豐足東家亦甚殷實經理包君襄理王君皆誠實可靠同人所深知該號於初五晚夜半失愼路旁先焚與貼鄰僅隔一板當時號友皆從夢中驚醒以致身不及衣足不及履均從樓窗跳下受傷者四五人惟經理包君襄理王君受傷最重一息奄奄幾乎殞命當經延西醫調治此皆同人所目覩且果險行曾親手鼎和發目見包王受傷情形距報載縱火圖賠情虛逃避殊多失實內存有現洋七百八十二元鈔票七百餘元元寶兩只與保險行當場檢看衆目昭彰而報載存貨不到三千元更爲不符但報紙有聞必錄無足爲怪係關該號名譽實非淺鮮然其中必有小人播弄任意汚衊同業咸抱不平故本公所於日前邀集同業公同議決一面登報聲明一面稟請官究辦伏維公鑒

梁頌平啓事

北四川路同和堂藥店材于舊歲底失愼本公司事人梁頌平手僞借各寶號及會項等帳均歸洗蘭舫自理概與本店無涉此聲明以免後論

同和堂司事人梁頌平全啓

擬香廬　驤製　牛夏　治痴癲之奇效

必有效惟假冒甚多須認明五開閘門面擬香廬牛夏方是的異乃即由郵局寄一小匣至今安靜如常身體亦日見健壯……

每盒二角外埠函購加郵費……

時報　英華書館添招新生

本館開設已經五十餘年　課程　全日英文　至四點鐘時　各課儒書倖中西兩學各有深造　資格　初中上高等　學費　每學期收洋三十六元　膳宿生　十元收洋四　午膳者　收洋十元　報名　先付金洋五元膳宿生倍之　學時歸作學費報面不來者概不給還　開館　辛亥年正月二十日即西歷二月十八號禮拜日　每日自十點鐘起至五點鐘止皆可隨時進內報名　校址　上海老靶子路九十號　監院慕啟

保寗　牛夏麯廣告

保寗牛夏麯之名海內咸知近年來銷行益廣申漢兩埠每年不下千餘斤良由見功易亦足以為醫家傳秘方之用……

因仿冒愈多特登報聲明　漢口發售處在梳子街泰康祥內與申王大吉範記　之麯係屬一式凡蒙賜顧請認明圖章爲記外埠函購郵寄　四川保寗範記謹白

曹健庵專治喉症外科

寓滬新閘橋南堍任公醫例上午門診四角下午出診一元貧者不計○另備秘製經驗要藥吹喉萬應散喉痧至妙散喉癬神效丹疫喉散急丹陰症立消紅元回春丹陽症立消實生肌散魚口便毒橫痃立消散下疳珠黃散淋濁萬靈丸新八寶丹外痔化毒丸……每日午後四點鐘至六點鐘准到五馬路寶豐里口

廣東編譯所出版廣告

農業書　農產製造法各二角半　蠶桑化學　測繪書法　染織書　機織物計算法　天泰號寄售處　千頃堂書局　均有發行處後馬路阜成里

賢合受誣

常熟縣方大令於去秋接案後迭奉上官諭禁烟賭一時風俗民情未易旋轉大令恩威並用分別究辦……

湖州謙泰典廣告

合遵天津江鐵路湖屬謙泰典戶第一期湖字五拾號五十一號百股收據二紙計洋二百元已向該公司聲明作爲廢紙特登時報聲明

特別小心……　道開

重江埠地皮招租

滬口……有地皮……每畝……本局接洽

歌舞臺

◀電話第一千零二十四號▶

十九日頭等正廳三角二等正廳二角二層包廂四角三層包廂三角

王福元　陳鳳鳴　李吉才　郭仙舟　李長勝　張彩◉　謝月◉　左東◉　劉鐘◉　高占◉　陳大◉　李春利　任玉長　李順來　劉海全　李長金　蕭國來　陳後安　彭春安　常春王　五月仙　小金奎　劉玉芳　少郭來　蘭胡宮生

三關◉　趕◉落◉　明珠月　浣紗計　打變擲　取洛陽　元譜狀　翠鳳樓　雙釘（全本）記

十九夜頭等正廳八角二等正廳六角二層包廂一元三層包廂五角

王福元　張文琴　夏奎坡　郝春榮　李順來　小九官　胡富生　李玉勝　李長廷　陳後天　蓋叫利　李春方　彭春海　任長海　郭少慶　三麻子　李月樓　劉松紅　孟鴻業　郭少蘭

◉南北斗◉　宇宙峯　洪羊洞　獅子樓　◉◉鐵網陣　龍袍　三鼎足分　張汶祥（刺馬）　後部山劈　救母

華商股票公司廣告

華商福安公司賠欵迅速

商辦新舞臺

新正月二十晚即禮拜六夜准演三齣好戲

黑籍冤魂

是夜包廂正廳官位三樓二等者凡送身法小片張　夜售包廂廳層二券每奉現說圖照一張

特煩文武著名藝員全班合演拿手好戲

全本宋江吃屎（宋江鬧院）（劉唐下書）（坐樓殺媳）（活捉張三）

帶演新洛陽橋

小保扮下得　海龍宮　串戲小　連生馬　飛珠活　動木人　頭戲七　臺燈扮　演西裝　跳舞林　步青改　良時調　幻術佈　景巧轉　舞臺與　及各種　海怪大　橋賽會

新劇場

新正月十五日起

日戲大減價

頭等正廳一角　二等正廳一角　特別包廂三角　二層樓客座二角

斜橋西園影戲

正月初六日起每晚七時開演十點收場特別座每位一角普通座每位二角……准於每晚收券文明影戲……

茲有中國通商銀行股票數百股出售如有意買受者請至三馬路西壽昌里第四百零六號門牌蕭公司處面議此佈　通商銀行元四十二兩　漢冶萍頭等洋五十四元　又二等洋五十二元　又普通洋五十元

招商局元一……

啟者小號於本月初八日失愼全遭回祿幸早托張軒亭先生在福安公司保有保險元五百兩該欵已蒙當日如數照付足見該公司辦事之認眞賠欵之迅速特登報鳴謝並爲欲保險諸君告……

北市南林里孫萬記訂書作謹白

滬寧火車開行時刻表

由上海開至南京

站	開行時刻
上海	上午七點四十五分（快車）　八點四十分（慢車）　九點四十五分（快車）　下午一點五分（特別快車）　四點二十分（客車常州止）　下午六點十二分（夜車蘇州止）　十二點三十分（中南客車）
南翔	上午八點六分（快車）　九點三十九分（慢車）　十點七分（快車）　下午四點四十八分（中南客車常州止）　十二點五十七分（常州止）　六點三十七分（客車蘇州止）
崑山	上午八點四十九分（快車）　九點二十九分（慢車）　十點五十二分（快車）　下午五點五十分（客車常州止）　七點三十分（夜車蘇州止）
蘇州	上午九點三十九分（快車）　十點二十八分（慢車）　十一點三十五分（快車）　下午二點四十五分（特別快車）　七點三分（客車常州止）　八點二十分（夜車到）
無錫	上午十點三十六分（快車）　十一點三十七分（慢車）　下午十二點四十分（中路快車）　三點二十七分（特別快車）　八點十三分（客車常州止）
常州	上午十一點三十三分（快車）　六點五十分（常京客車）　下午十二點四十四分（慢車）　四點二十五分（特別快車）　九點十四分（客車到）
鎮江	下午一點十一分（快車）　八點五十四分（常京客車）　二點五十五分（慢車）　五點五十一分（特別快車）
南京	下午二點三十七分（快車到）　上午十點三十五分（常京客車到）　下午四點四十六分（慢車到）　七點正（特別快車到）

由南京開至上海

站	開行時刻
南京	上午七點三十分（快車）　八點二十分（慢車）　十分（特別快車）　（常州止）
鎮江	上午九點　分（快車）　十點二十分（慢車）　下午十二點四十七分（特別快車）　五點五十分（客車常州止）
常州	上午十點四十二分（快車）　七點正（常申客車）　下午十二點三十五分（慢車）　四點十九分（特別快車）　七點五十四分（客車到）
無錫	上午十一點三十九分（快車）　八點十分（常申客車）　下午一點四十一分（慢車）　三點十分（錫申車）　五點九分（特別快車）
蘇州	下午十二點三十七分（快車）　上午九點三十分（常申客車）　下午二點五十四分（慢車）　四點四十分（錫申車）　六點四十分（特別快車）　七點三十分（蘇申客車）
崑山	下午一點十九分（快車）　上午十點二十三分（常申客車）　下午三點五十二分（慢車）　五點四十二分（錫申車）　八點二十三分（蘇申客車）
南翔	下午二點三分（快車）　上午十一點二十分（常申客車）　下午四點十九分（慢車）　三點五十分（錫申車）　六點三十三分（南申車）　九點二十三分（蘇申客車）
上海	下午二點二十二分（快車到）　上午十一點四十六分（常申車到）　下午五點十五分（慢車到）　七點一分（錫申車到）　七點三十五分（特別快車到）　下午一點五十七分（南申車到）　上午九點四十五分（蘇申車到）

文明大舞臺夜戲

十九夜戲聘請京都內廷供奉初次回申藝員拿手好戲一齊登臺

潘大水　周寶奎　小仙芳　周月奎　小金紅　白文先　納紹來　沈月永　玉沈利　何萬金　趙盞燈　小如泉　何桂枝　萬家山　范少卿　沈何龍　呂月秋　般春山　徐鬱春

黃一刀　桂林鳳　牌寺門　法界　何周　玉花闖　喜演　負心人　有始無終　蘇州古人五義　拉東洋車（活動雙轉大舞臺）

石路中新開迎貴茶園

十九夜戲正廳洋四角登樓五角特請超等全班文武名角拿手好戲

張鳳山　王林月　王玉樓　三王奎　張月蓋　四德和　李全張　陳實　譚韓張　葛陳張　李嘉王　彩上蓋　一小　方益　王桂劉　德寶　全奎　大空

報仇　大香球　六本　武文　寺山　金山　城計　甥舅　棺

◀十美出局思志誠▶

寶善街丹桂茶園夜戲正廳三角

◀（新正月十九日禮拜五夜戲特煩超等文武坤角合演拿手好戲）

小桂芬　芝蘭花　金寶全　小奎紅　梅逢春

◉洄水河　◉金鎖陣　小連春　一聲雷　董祥春　張少泉　張文艷　白玉梅　桂峰雲　張奎文

翠屏山殺山

新開大富貴茶園

十九夜戲准演每逢禮拜三六禮拜日戲名角一齊登樓改良好戲

小春蘭　張金蘭　海棠玉　七子八　劉桂佩　何鳳棠　小芬蘭　小金金　小月月　小桂桂　劉翠英　金英芬　小林芬　榮寶芬　桂何珠

搜孤救孤　顛倒寡鴛　桑園寄子　衛生桃大會

法大馬路新劇場

正月十九夜戲特請京都內廷府超等藝員異樣泰西畫片絕妙景緻

孫菊仙　小子和　虎村惡　沈香新劇　床外加佈景

丹桂第一臺

◉德律風一千七百四十八號◉

十九夜戲特請內城府各埠上選文武藝員全班新行頭異樣佈景彩畫

鐵籠山　金鑲玉　劉寶山　王德　曾山　李菊　孫春　翠屏山　寶三花　郭玉　貴俊　供奉　內廷

大破兵　天成寺　吳陰山

滬杭火車開行時刻表

由上海開至閘口

站	開行時刻
上海	上午八點二十分（慢車）　十點（客車）　下午四點二十分（松江止）
莘莊	上午八點五十五分（快）　十點十七分（客車）　下午四點四十分（客車）
松江	上午九點二十分（慢車）　十一點三十分（客車）　下午五點四十分
楓涇	上午十點二十六分　下午十二點三十分（快車）
嘉興	上午十一點十分（慢車）　下午一點三十分（客車）　三點十分（快車）
杭州	下午三點四十五分　五點五十分（慢車）
閘口	下午五點十三分　六點三十分（快車到）（客車到）

由閘口開至上海

站	開行時刻
閘口	上午七點五十五分（慢車）　九點十五分（快車）
杭州	上午八點正（客車）　十一點三十分（慢車）
嘉興	上午十點二十五分（客車）　下午一點十五分（快車）
楓涇	上午十一點十分（慢車）　下午二點十分（客車）
松江	上午八點十五分（快車）　下午十二點二十分（客車）　五點
莘莊	上午九點十五分　下午一點二十分　五點三十分
上海	上午九點五十分（快車到）　下午二點二十分　六點三十八分（客車到）

相綺肅業公司廣告

謹告……

湖州謙泰典廣告 今遵天津江鐵路湖屬謙泰典戶第一期湖字五拾號五十一號百股收據兩紙計洋二百元已向該公司聲明作爲廢紙特登時報聲明

重江阜地皮招租 湖口緊靠有地皮深數百丈寬數百丈均係者逼近鐵路爲將來市場中心點有願承租者請至南京城內督都巷本局接洽 叉自新河至二鐵路局皆彙辦浦口市場局啓

相命奇術蕭大公館廣告

購服自來血諸君鑒

近有奸商假自來血運往鎮江蕪湖南京中江廣東各埠減價兜售嗚呼私圖漁利害人非淺今本藥房業已保護假血
舊紙仿製各埠諸君購服自來血者當隨時防閑如其自來血其匣子較前加大一分如遇紙色深藍前後招標花紋亦細并內有商標瓦楞紙一張保護瓶子之用且玻瓶底均有西國碼字小蝶絲光亮如錫的是眞貨紙匣淡胡色前後招紙字跡糊塗內無瓦楞紙襯墊瓶底無西國碼字小蝶絲用鐵絲杜做便是假藥切勿購服恐未週知特此佈告

自來血總發行所上海五洲大藥房謹啓

"No. 10" SCOTCH WHISKY

著名十號爲司格酒早經名馳中外善能補血壯筋健體益壽誠衛生中之無上妙品中國歸本行總經理如蒙惠顧祈請駕臨二馬路二號德記帳房接洽可也各皮酒店均有寄售

總經理上海德記洋行　代理 上海順亭洋行 漢口華昌洋行

永年公司緊要廣告

保壽一事其關係甚重且要死有賠償之例生有期滿還銀之條與火險事同一律逾期則保單作爲無效定章在前本公司照章辦理無待贅述也但蒙諸君雅誼賜顧在先敝公司距肯稍有愧對保戶之處於後特將繳費逾期之定章不厭再三之告以免諸君之期而違章也謹告諸君於敝公司保有壽險者其繳銀之期准按照西歷月份到期即繳勿稍遲延不得過三十一號過此以往保單作爲無效凡保戶未至繳期之三十日內補繳者須由西醫驗明發准寬限之期限之驗費並自保費到期之一日止須補繳利息連遲繳利息已滿限之三十日必須貼補明費該費保戶未曾於寬限之內續繳此非敝公司之苛也蓋定章如是不能照章辦理否則死者期未滿而有賠款生者期已滿而不能有利益將於何取資哉伏望諸君垂諒焉

掃葉山房精印書籍

本號開設上海城內彩衣街蘇州閶門內中市

唐人萬首絕句選 四角
李長吉詩集（蒸批不印）一元四角
陸放翁詩鈔 一元四角
姜白石全集 六角
楊鐵厓詩集 二元
顧亭林詩文集 一元
鄭板橋全集 一元
張船山詩草 一元五角
兩當軒全集 一元〇角
張濂卿文集 三角
湯海秋浮邱子 一元五角

歷朝名人詞選 一元二角
六十一家詞選 一元
白香詞箋 八角
吳梅村詞 一角五分
王漁洋香祖筆記 八角
查初白人海記 四角
兩般秋雨菴隨筆 六角
郎潛紀聞全筆 二元五角
竹葉亭雜記 三角
庸菴筆記 六角
繪圖騙術奇談 八角

本號開設◉上海棋盤街五百十三號

大洞 星樂 相天

先生命相高超精通新法奇門推命來人不報生庚看書度指即知年日時貴父兄妻子月當數得失余承賜問果有鹽驗欲憑津者誠然可馬起碼五角廳路華商旅館花湖二品分者試用道聯仁啓

實司登士機器廠

本廠專造機器于德國開創已三十餘年如蒙惠顧請函購目上價文告以名星批地寄洋白光圖及便樣

史爾子公司

Sulzer Bros.

史爾子公司係瑞士著名大行專造行輪引擎水面平輪但式引擎及各種大小壓力柚水機及重物壓力機電扇等式樣俱備

漢堡拿爾公司

Nobel Hamburg Explosives Co., Ltd.

漢堡拿爾公司係世界著名大廠始於一千八百六十五年爲伯阿弗所創德拿爾備專設管理炸藥引火物現由瑞典各種等洋行經理記在上海總行在北京漢口等處分行

名相留申十天

魏正珊先生精風鑑言必有中前清呂鐵之明亦爲此邦人士所共悉蕭之宇尙書一年之內三次陞遷使相叔去秋得奇缺皆有先見之明亦爲此邦人士所共悉得子之所許至相本埠太僕年屆古稀非士太先生相法以及精豈觀會言者應許商務大臣張弼士先生相子得之必論人休敢谷輕言皆應許年屆古稀非士太先生相…須赴皖到差同驗書不勝業勉卿觀察度歲得今正即天官紳士商欲讀人等欽佩有素之再來滬留暫住十天硯設三馬路休谷者盡即訪之再三挽留暫爲幸每日十點鐘起午西小花園內東首第二家總會門內每日程點鐘起午後四點鐘止過時不候施子聽彝 琴西 胡二梅 王翰山 丁價侯 馬子彝 馬筱眉 同啟

廣東彭壽堂始創最靈驗

具三日全愈 琥珀白濁丸

此丸乃本堂獨秘奇方含天下各白濁藥斷無如此功效之神速一無論新久五淋紅白二濁痛而且脹及服藥症一服此丸小便立刻通暢去淋消脹止澀通淋閉 定價每瓶一元 可保全愈萬無一失又有萬應仙丹每瓶二元安又速每料二元 妙藥一切瘡毒痛不可忍另有眞珍品每單料一元... 一切瘡毒痛不可忍另採珠黃下疳散即愈每瓶一元上海南首河南路七號廣東彭壽堂啟 外埠購者寄費一兩不誤

啓新洋灰有限公司廣告

啓者本公司係承受唐山洋灰公司老廠另購外洋最新式機器旋窯等創設新廠自丁未臘月新廠開機以來出貨加增月銷愈廣灰質經本廠西首化驗師息心研究精益求精曾寄由德國伯林及日本關東都督府上海薛爾惠君各化驗所得灰質之細勁力之堅日增月加凝結之遲速合度超出英國西七千工程司一各國千九百於零年成七七月所實定之最高單色相伯仲等用之與外洋灰相日京京張故洋能信用各處大京漢南滿奉天天京正南北段各洲鐵路日商浦路南紛紛訂購有名廠之器學製造隆紅瓦磚機花本公司洋灰總經北京天津奉天均設有總經理所可各埠不誤期限另刊公司大貨概用法有需用者請向本公司面議可也 滬管理處在天津等項無論零交易均有售處上海漢口南京鎮江牛莊大連及各處鹽台上海大道英租界并在北烟台販賣廠並天津口兩處各項出售仍賣各國及專賣有華洋文廣告碼瓦等件重量式樣價值從廉賜顧諸君請向本公司面議可也

浦東中學招考新生程度

一年級 英文 Royal Reader, 4 Swinton's Language Lessons 算學 分數 比例
二年級 英文 Royal Reader, 5 Nesfield's grammar, 1 Myer's history, Royal Reader, 5 Swinton's grammar 算學 Wentworth's Algebra, Wentworth's Algebra, any geometry
三年級 英文 算學
考期 正月十八十九日 隨考當場揭曉同日並考 隨到附屬高等小學 第一二三年級插級生

注意 有高等初等小學畢業證書及校長介紹信者呈驗本校認可得免試驗考時繳保証銀三元不取者還

開學 正月二十日

請爲嘗試 奉送企公老牌牛奶

茲本廠向在英國開創百有餘年所製企公牌牛奶是精選肥牛滿乳煮煉裝管毫無雜物攙和向蒙各國獎賞久已行銷中國各埠可稱衛生第一極品冊論童叟嬰孩服之大有裨益如尊客合宜祈向德記洋行取樣嘗試可也茲有英國著名企公牌牛奶塔稱寰球獨步今小行次爲推廣生意隨時備有現貨本埠及外埠各藥房大商貨號均有寄售並備有小樣子贈送貴客先行一試方知言之不謬也倘蒙賜顧請向本行帳房及寄售處請買可也 上海二馬路A字二號德記洋行啓 納司而恩街而司羅司牛奶廠啓

患瘡毒者速看

余失足花柳染毒遍身潰爛楊梅結毒週身爛求遍醫不效苦萬狀日遍請名醫藥不效云病久難治前年後得上海彭壽堂云英國河上見海上帝痊治毒瘡丹余甚喜購得四粒之內一服後遂服數日體內瘡痛止毒漸減服之全愈至今肌膚上面長復毒全無此奇效眞非人力可及特外生精力速復常其科神效之至不敢私秘特此鳴謝之 交大失之誌 揚城 蘇 鞠 叢

紅血輪 強國根源

◉浙江交涉使王省三司憲之証評書

羅威醫士遠於醫學又精於理化以獨得之秘新發明紅血輪補藥最用以治合華人體質用以

病不藥有效驗如神滋補以衛生

並化學博士考驗證均加考覈其訪單所著功能服士誠不特此藥之五大特色愧爲偉人而大有裨於東亞醫也然吾人之所重於醫士者尤不在此蓋自有歷史以來中西醫學分道揚鑣就人身部分而言中醫論氣不論腦西醫論腦不論氣就補益品而言中醫分補氣補血西醫分補腦補血兩者之理解不同故其功效亦異今能融會而貫通之體強且生人氣所居之地帶而各有其特性以西藥治中人每有未收效果而反滋流弊者而醫士研究二十年乃於本世紀中發明

輪補品 即 補血不用鐵之紅血

抉中西之秘奧放醫界之異彩服之者無不身體強健精神煥發使亞人一衰弱之遺傳性爲之一變然則紅血輪者

妙品直接爲強種之源 間接爲強國之根

又爲可以尊常補血藥水藥丸等品視之哉抑者予再有進者歐西通例凡工業製造能新有發明者專利若干年所以獎勵實業增進智識醫藥爲衛生要需苟有發明則其得專利也尤宜今醫士已將

紅血輪三字爲商標註冊杜影戤

本年南洋勸業會又蒙審查總長楊大臣蓋中土講實業求於

剖驗得實優加褒獎 此藥有效可納

是萌芽而紅血輪藥材料珍貴功力眞確足徵收效皆同益非出於一二人之私譽也鄙人素不知醫祇以案牘勞形以致體氣困憊自服

加增精神煥發

獲益良多既信紅血輪調補之益又重士發明之功爰書數語表證之以爲世之泥中西者勸並遺以賀之 浙江交涉使 王豐鎬謹誌

◎小瓶二元每打廿元 大瓶三元每打卅元 遠埠函購寄費照加 醫士〇 寄回原件班

總發行所羅威藥房 開設上海棋盤街第四百九十六號 分售處 各埠大藥房

上海郵政局截止收信時刻單 無更改之單

寄往何處	交由	截止收信時刻
新閘 河北 新鎮 崇明 閔行 鎮海 橋鎮	小輪	上午八點半
川沙 南匯 新場 奉賢	腳划船	上午七點
大團 周浦	民船 專差	上午七點 上午六點半
泗涇 張堰 七寶 莘莊 亭林 楓涇 松江 嘉善 嘉興 平湖 盛澤 硤石 長安 清泰 王店 杭州 塘栖 湖州	火車	上午六點半 上午十一點半
丹陽 常州 無錫 蘇州 崑山 南翔 太倉 沙頭 瀏河 巴城 西塘 黃渡 安亭 嘉定 唯亭 常熟 浮橋	火車	上午六點半 上午十二點半
青浦 朱家角 重固 白鶴港	小輪	上午六點
江灣 寶山 羅店	火車	上午九點
閔行 南橋 湖州 南潯	小輪	上午十一點
大場	專差	上午八點
平湖	小輪	下午二點半
海門	小輪	下午五點
寧波	輪船	下午三點半
定海	輪船 每禮拜二	下午三點
以上逢禮拜日上午十一點下午三點半 掛號信件應於所限時刻前一點鐘前交		
鎮江 長江各埠	火車 每日	晚九點鐘 上午七點
西藏		

有更改之單

寄往處	輪船名	每日	截止時限
香港 廣東	揚子	十九	上午十點
汕頭 香港 廣東	財生	又	又
歐洲	公司	又	上午十點 下午一刻
福州 長江	又 吉和	又 又	上午十點半 晚九點
廈門 汕頭	順天	又	又
香港 廣東	泰順	又	又
中國掛號		下午八點半至九點	

凡有信件遲誤寄遞可即來函本館郵務長代查以杜延擱

外國輪船出口日期

船名	日期 / 往來	洋行
以後時弗	二十日開往……	德公司
東特立	去甌門	
阿里學	倫敦 二十日開往	仁記洋行

正月十八日禮拜四進口

船名	由	公司
安平	由寧波	招商
立大	由寧波	立興
甬興	由寧波	寧紹
海晏	由福州	招商
吉和	由長江	怡和
廣勤丸	由長江	日清
漢水	由汕頭	太古
西江	由廣州	亨寶
飛鯨	由營口	招商
江孚	由長江	招商

正月十九日禮拜五出口

船名	往	公司
鄱陽丸	晚往長江	日清
吉和	晚往長江	怡和
順天	晚往廈門福州	太古
長安	晚往長江	鴻安
亞利丹	晚往長崎海參威	俄國郵船
北京	晚往寧波	太古
廣瑞	晨往仁川	國長
寧紹	晚往寧波	寧紹
裕生	晚往大連烟台	怡和

正月二十日禮拜六出口

船名	往	公司
大臣	晚往青島	亨寶
永利	晚往舟山石浦海門	寧興
博愛丸	早十二點半開往長崎神戶橫濱	郵船
神戶丸	下午二點開往大連	郵船
金華	晚往香港廣東	太古
安慶	晚往長江	太古
泰順	晚往香港	招商
海晏	晚往福州	招商
涼州	晚往威海大連	太古

正月念一日禮拜日出口

船名	往	公司
江寬	晚往長江	招商

正月念二日禮拜一出口

船名	往	公司
春日丸	晚往長崎神戶	郵船
蘇州	晚往威海烟台	太古
江裕	晚往長江	招商
普濟	晚往溫州	招商

正月念三日禮拜二出口

船名	往	公司
新昌	晚往香港	招商

地方要聞

○漢口洋兵槍斃華人案交涉情形

▲一篇大道理　▲送條小性命

漢口英租界因車夫吳一狗斃命風潮致釀成洋兵槍斃華人多命重案現當道因輿論譁然不能以不了了之乃由江漢關道行文向英總領事詰問開槍理由英領復詞强硬現已將此案申報駐京英國公使與我外務部交涉十二日漢關道齊耀珊忽乘快車晉京聞即係因此案之故外部召其詢問情形道篆由夏口廳暫護但其事頗密秘署中人均僞言係赴京就醫云茲將關道與英領往來辯駁文件錄下（關道照會英領文）爲照會事據署夏口廳王丞報稱臘月二十一夜晚准租界洋務公所電告據英捕房報有人力車夫吳一狗因病急斃請即詣驗並據地保報稱吳一狗係於二十一日下午在租界斃命後由英捕房抬至城外棄置空地附近車夫以吳一狗係被英捕毆斃又將屍身抬送捕房英捕始報知公所請驗各等情署廳當即帶同刑件親往相驗當未驗出傷痕二十二日早間忽有車夫多人前往捕房探視恐滋事端報請核辦等情本監督當經會督地方營廳巡警前來保護本可彈壓解散乃貴租界派兵禁阻行人竟在大關前首先鎗斃一人（按此人係英商太平洋行大班槍斃）以致激成衆忿無知愚民愈集愈多雖間有投石之舉亦係雜於有事來往暨聚集觀看各人之內並無執持器械向前攻擊傷斃人命等事貴租界兵丁即爲防範起見亦應舉槍嚇戳或虛鎗下擊令其知懼而退何以如臨大敵竟開鎗一排砰擊斃傷多命慘不忍言揆之公理實屬違背揆之事情則犯衆怒本租界華民斃命無論是否因病身死均應照章先行報知華官詣驗明白飭傳屍屬領埋此次吳乙狗在租界斃命捕房何以不先報華官竟行私自抬屍棄置城外致起謠啄釀出重案捕房之意本監督殊難索解除會督營廳切實保護外相應照會貴總領事請煩查照將巡捕棄屍兵丁開槍理由及斃傷多命應如何議結辦法明白見復是荷須至照會者（英領復文）爲照復事接准貴監督來文以車夫吳乙狗病斃擾鬧租界一案閱悉一切查車夫吳乙狗一經本租界巡捕查知病斃立刻派人至洋務公所知照收屍逾時甚久不見前來該巡捕即按照素來辦法飭將屍身移至城外嗣後即有屍親隨同多人復將屍身抬回捕房誣稱巡捕毆斃需索錢銀該捕頭一面飭巡捕驅逐聚衆之人一面呈報來署本總領事當即派人知照洋務公所請其收屍設法免令匪徒進入租界去後迨至夜晚十一點鐘始見夏口廳帶同仵作前來相驗抬去本總領事即諭飭捕頭嗣後如再有此項病斃之屍暫存捕房須俟洋務公所來收是以務請貴監督飭令洋務公所嗣後遇有此種事故迅速收理可也至二十二日早又據捕頭報稱現在捕房聚有一千餘人請即派兵船水手前來彈壓等情本總領事隨即帶同水手等親至捕房其時衆人已散即見捕房外有石塊一堆木籬棍子一堆可見該衆痞已存有拒敵鬧事之心其時並有人報告在本租界之西又有多人聚集拆卸木籬房意欲執械再行到捕房攻擊本總領事得悉之下帶同兵船水手前往彈壓即被衆痞拋擲石頭甚烈其時無可如何祇可暫行退讓然似此情形與大局甚屬危險又見夏口廳帶人無多不足彈壓即請吳委員轉達貴監督知照當時并揆度保護英人命產乃係最爲緊要之舉且保護彈壓又係華官應負之責而見華官所派保護之兵甚不足恃是以不能不急行設法自衛隨即分派水手商團前往本租界扼要之處防守惟防守租界南端河街之人被衆痞拋擲石頭甚兇並有臨近攻打以致商團應須自衛始行槍斃一人揆其情形實係華官無力彈壓之故也嗣至十一點鐘委員告知貴監督已在洋務公所本總領事當即趨候台端即承貴監督面囑足以任保護治安免衆痞闖入租界請即飭退河街南端防守之兵當即會同貴監督親往該處由本總領事令水兵水手等退後六十餘丈並由貴監督宣示開導反被衆痞徒拋擲石頭尤爲激烈至今貴監督眉骨受傷隨從之人亦多被打隨後衆痞擁入租界竟至水手退讓之處將河街樹木椅凳拆拔此乃貴監督在大關樓上親眼所見口稱小事面允賠償隨後又同本總領步至河街衆痞洶洶圍擁更烈貴監督面囑本總領事離開揆度以上各情形核與來文所云本可彈壓解散一語本總領事殊深費解嗣後仍有衆痞拆欖拔樹並將怡和行理船廳住宅搗壞而水手時蒙囑令退讓只旁觀不動惟見衆痞聚集而擁意欲闖過水手等站立之地而水手等以爲如容其闖過即乎敗走英人必傷多命因此始行開鎗以拒之此亦實屬無可如何也至來文所云應舉鎗嚇戳或虛鎗下擊令其知懼而退一節查租界雖防守者無幾衆痞蟻集曾按鎗虛擊嚇戳令其懼退辦法因見多時無效甚至逼近攻打始行開鎗嗣後張軍門渡江帶兵甚多亦被衆痞擲石頭難以彈壓是其防範之不易已可概見也再查此次鬧事傷斃華人多命本總領事尤深慘痛推其原因實係華官未曾早爲設法防護之故而其責任實歸華官非西人之所應負也蓋貴監督聞有匪徒揑造謠言以車夫被巡捕毆斃即應設法禁止免至煽惑釀成擾害之案諒此項責任貴監督難以推卸也茲准前因相應照復貴監督請煩查照可也

○京漢火車乘客須知

▲自京來漢　▲必須驗疫

漢口驗疫公所近日發出布告云現在哈爾濱一帶百斯篤疫病盛行一經染患多成不治甚是利害漢口爲南北輪軌交通處所恐有行客帶來疫氣不可不思患預防力圖遏止但是防疫的方法以查驗爲要着如有傳染此症初起總不甚深祇要在醫院如法醫治也就會好的若聽他病去非但自身難保勢必波及旁人再想挽回之術就難措手了現承大府命令設立防疫所專司查驗來車并會同商務善會分別病之輕重組織醫院二所在劉家廟附近地方屋宇極其寬廠明潔深合養病之用延請曾習西醫執有卒業文憑的華人顏福慶君與葉于蘭君們共八位又有女華醫與西醫士醫理名譽都極高的凡自北京來漢火車未經抵站之時無論中外人民概由本公所文武委員協同華醫士從廣水登車先儘華人按名查驗隨驗隨行有患疫者經過劉家廟站即令下車就近送院醫治洋人人數較少即於大智門下車之際由西醫士逐一查驗有病立交各國醫院自醫諸君要知此舉係因保衛公安慎重生命起見西醫專驗洋人華人概歸華醫驗視不可誤會醫室有輕重男女之分又有看護人格外照料器具藥品無不完善一切都很方便費用概由公家擔任並不花費一錢毋須稍存疑慮大府似此籌畫不擾行旅便利多多實已煞費苦心體恤周備誠恐未及週知今特明白布告凡官商士庶都應一體遵照况事關公益各有維持的義務幸勿意存執抝不服查驗有礙治安致干稟究以重衛生而全善舉倘祈諒之

地方通信

○南京通信

▲將有金陵女大學堂出現　寧垣女教育雖早發明其學堂亦不下十處惟程度只及師範而止曾無大學名目也茲美國教會長色文君在城北乾河沿地方廣收地皮建造洋房就原有之滙文女學擴充辦理名曰金陵女大學堂規模異常宏敞興該會去年所改之金陵大學堂相對僅隔數武興工已久不日將慶落成寧提學李文宗以色文君熱心興學頗極嘉許獎贊云

▲八旗烟界大王休矣　前江寧清將軍對於烟禁一事毫不注意故皇城內私售燈吃者所在皆是自鐵寶臣留守蒞任以來亦痛耳鼓其新政首先厲除此弊向之違犯私賣者現已羣知斂迹假旗息鼓惟絕其流應淸其源只禁私售則吸者仍吸勢屬虛文現下嚴諭旗籍官民准其呈明斷戒如有隱匿不報官即撤參民則革除甲餉在旗人等以軍憲手裁峻厲不敢隱飾且以被除餉者實繁有徒引爲前車之鑒故目前紛紛具結稟予限期戒絕恐其奪衣食之資云

○鎭江通信

▲商船公會選舉總協理　鎭埠商船公會於十三日午後二時假庠寶安新街聚華茶園開會選舉總協理及坐辦員航商到者三百餘人當揮舉定盛懋竹爲總理唐文光爲協理盧英爲坐辦至五下鐘時始搖鈴散會

○蘇州通信

▲通飭膏土店報領營業照之示諭　蘇省禁烟公所司道爲出示曉諭事案奉憲行民政部奏定禁烟稽核章程第三章第六條內載各省應印製鴉片營業憑照發給膏土各店收執每年更換禁膏土各店於呈領營業憑照時應按一次其未領憑照私行開設者一律查照成本分上中下三則成本一萬元以上者爲上則每年繳照費洋六元成本不及萬元及五千元以上者爲中則每年繳照費洋四元成本不及五千元者爲下則每年繳照費洋兩元此外不得分毫需索等因自應遵照辦理茲經本司道議定從本年正月換照之日起無論土店膏店均應遵照定章各按成本繳納照費由禁烟分公所隨換隨收彙案呈繳藉符定章除呈報督撫憲暨分別咨行外合行出示曉諭爲此示仰各土店膏店一體知悉爾等須知此項照費係奉民政部奏定章程事在必行務各遵照繳納安分營業倘敢違抗定干懲處其各凜遵毋違特示

▲創設漁業公司之計畫　漁業一項城河內外及太湖一帶業此者甚衆惜無改良捕捉方法以致近年漁利衰微近有人擬創設長元吳三縣漁業股分有限公司振興漁利除去弊害藉爲漁業恢張之計額設五千股每股五元由創辦人認定一千股先交一千元並擬定草章十二條俟開會公舉總協理及各職員時公同修訂未知將來獲果如何也

▲嚴飭驅逐逃荒婦女　蘇垣去冬時有江北婦女藉逃荒爲名成羣來蘇扶老携幼沿門乞食强索硬討最爲閭閻之害前經三縣城議事會議決呈請監督轉詳巡警道核辦昨奉汪觀察通札長元吳三首縣暨八區區長六城門巡官等嗣後見有此等丐婦即行嚴加驅禁不准任令逗留如該婦等或有夫男在蘇作小工者則傳令領回管束不得再放出外否則一律押逐回籍毋稍玩違云

▲三縣兵籍設局開徵　蘇垣混成協續徵新軍業經田協統會同督練公所吳總辦擬具簡章遴派軍官十四員分赴各屬徵募在案茲悉長元吳三縣應徵兵額每縣八十名日前特由該三府徵兵官吳昌言督隊官拜會張吳三大令會銜出示勸人應募並照會公正紳董爲名譽徵兵官籌資相助爲理特借元妙觀中三元閣爲局所業於前日開辦限二月初十日截止過期不納如有志從軍者須年在二十歲以上三十五歲以下身家淸白品行端正粗識字義並無嗜好方爲合格云

▲混成協添委軍弁　陸軍混成協統領田軍門以本協應設執事官二員現復添委陸軍卒業生袁時翰充當是差以供委用又該協炮隊督現特添設軍械長一員專掌收發軍械藥彈之任亦奉田協統遴委炮科畢業生孫勳凱承之以專責成該二員均於十七日詣撫轅稟謝到差矣

▲蘇州河巡隊招選巡警　蘇省巡警道洊觀察以蘇城河巡隊現已成立派委正副巡官辦理在案所有應招巡警道奉上年憲政編查館奏牘內開應照章就本地人民酌量考選教練等因均應考取循良士著諳習水性熟悉蘇城內外河道情形者方堪充任昨特開列各項資格曉諭三縣土著良民一體知悉如有合格情願投充者取具鋪戶保結加蓋店號圖章於二十日以前赴警務公所報名聽候示期考試錄取派差以便隨時訓練俾知服從義務共保治安倘外籍揑冒慮考察出立予撤退茲將招考資格錄下（一年歲）二十歲以外三十歲以內者（二出身）身家清白素無過犯者（三身材）須五尺以上者（四體質）氣體健全能耐勞苦者（五言語）口音淸楚應對明晰者（六學識）粗通文理諳習水性並熟悉蘇城內外河道情形材堪教練者（七目力）能辨五十步以外徑寸楷書者（八膂力）能舉百斤以上重物者

時評二

爲一省行政長官而日以斷斷地方上法定團體爲能事光陰之拋擲財力之消耗胥不足以動其心嗚呼吾觀於江督之與江蘇諮議局竊不禁爲之長嘆息焉（笑）

鎭江府文科中學堂招生廣告　額數　上年第二屆畢業現招第一年級生五十名第四年級插班生二十名　資格　高等小學畢業及有高小學三四年修業或之程度者入一年級有中學文憑者入插班　報考　宣統三年正月十一日起十八日止　試驗　十九日至二十一日逾者俟二十六日補考　納費　每學期學費五元膳費十五元[illegible]

北洋灤州官鑛有限公司訂期開股東會廣告　啓者本公司定章每年二月開股東常會茲議擇於二月初一二兩日下午二鐘在天津河北[illegible]

添設分行廣告　啓者本公司[illegible]虹口北四川路Y字九號[illegible]英大馬路十號[illegible]謹啓

通商銀行告白　本銀行[illegible]

鎮江府文科中學堂招生廣告
額數上年第二屆畢業現招第一年級生五十名第四五年級插班生二十名
資格高等小學畢業及有高小學三四年程度者入一年級有中學三四年程度者入插班
報考宣統三年正月十一日起十八日止
試驗十九日至二十一日
納費每學期學費五元膳費十五元

北洋灤州官礦有限公司訂期開股東會廣告
啓者本公司定章每年二月開股東常會茲謹擇於二月初一二兩日下午二鐘假座天津河北學公祠東院暨和界五號路本公司股東按收開平事宜務請有股諸君於會期前五日携帶股票赴法租界五號路本公司賬房填給會券屆期即可持券入會如不先與會券臨時礙難接待謹啓

添設分行廣告
啓者本公司茲爲旅居虹口並閘北各處主顧便利起見特在虹口北四川路Y字九號添設分行一所以便試用一星期購買貨物均一律照總公司價值不取費謹此佈告　英大馬路十號勝家總公司謹啓

通商銀行告白
本銀行現奉欽差督辦大臣盛宮保奏設籌辦江皖振捐公所以上海通商銀行爲統歸江皖收捐凡貢監各項常捐局及十成實官均可照收更可報效奏獎實官以六個月爲限此乃特別獎勵限期急促諸君有志顯揚志在仕途者請速臨本銀行面議爲盼

本埠新聞

紀事

○辛亥正月蘇路公司臨時會紀事

正月十八日下午二時開會王總理報告開會緣由略謂蘇路經營今已數載股欵未足營業未振致有今日焦頭爛額之形狀然及此不急籌進止其危急尙不止此用就本路經營之歷史處處受內外之齮齕鄙人任總理不能招股固自慚愧然郵部亦不能辭其咎若拒欵之志能達則招股亦易今一誤再誤時至今日請股東公決辦法

張協理演說今日之臨時會乃因營業有大變動而設但此路歷史與他種營業有別即鄙人亦深知此路經營大半爲主權而非爲營利迨拒欵風潮起部中束縛商人間接借欵商辦之局已破而股東出股本者口主權而心實營利遂致辦事人無適而可當時曾有種種補救之策皆未實行遂以南綫百餘里之路牽累全局使北線至今未成今欵項已竭智盡能索又處處受郵部挾制實欲偪人于山窮水盡之地鄙人等身入重圍不能不爲全局計今日當先存一死戰之志以籌進止方法

楊翼之君報告本屆臨時會各股東投到意見書對於南綫者分五類（甲）同鄉京官多主張與郵部合辦公司股四百萬部股六百萬各種權利亦以四六分配（乙）存欵章程早失時效應即撤去滬杭甬路局辭退洋工程師（丙）南綫工費路短北綫路長利重今公司因股本不足及擔負太重致北線不能開車是公司歷年所受損失皆郵部致之應令郵部賠償損害即以部撥存欵六十萬兩結欠交通三十五萬兩爲賠償之數（丁）催各股東續繳股欵（戊）由公司發行公債票速築北線甲乙丙三類係對於郵部辦法之意見丁戊兩類係保持公司內部者

沈信卿君言官商合辦必指公司與郵部合辦但從前公司與郵部種種交涉俱無效果合辦之說股東不能承認

某君言官商合辦權限卽不能清況郵部處處破壞公司將來合併必處處受郵部之虐

鄭式如君現在當先問北線是否決行急辦抑分辦俟決定後然後再定官辦商辦與官商合辦

衆決將甲項緩議先決乙丙兩項

沈信卿君言路局工程師皆發生於存欵存欵既不交自應撤去辭退股東決無異辭贊成者甚多王總理卽請贊成者起立全體起立

方惟一君言丙項公司損害皆由存欵而來路局僅其一種此外股欵不來延誤路工爲損害之最大

合場均言丙項無不贊成又有言須歷開損失數目附公牘呈部

總理請起立表決全體一致起立

某君言現在之局自以股東自行集股保存南綫又有某君言勸股東續行繳股係經常語無庸商決現先決是否須發行公債票

繼有某君言今日須先決南線保存方法及北線進行方法鄖意提議仿四川江西等省添招租股趕築北線

又有某君言公司係私法人是否可以發行債票後經公決取消

又有言租股問題尙須由諮議局議決手續㠯繁今日公議以爲可行卽當由公司陳請諮議局核議

又有請股東言租股已有各省成例可援雖緩不濟急而租股已有成議卽另籌急欵亦有抵當

時有一人痛言股東繳股不全之弊至謂逾期不繳全者應充公以儆會場上多竭力反駁者

王總理遂言公司律本有失其股東之權利一言但非充公今旣提出此問題當乘此一研究凡已經認股而但繳二期或三期逾期已久殊無收束之法現就意見書中有提議依公司律繳股未齊者另招新股東接受

有人言公司但當催繳幷開示失其權利辦法聽其個人自相承接不必由公司先定辦法衆贊成

紀事畫

劇賊連刃三人之駭聞

嘉郡集街韭溪橋東堍張成夫家十八夜二鐘時劇賊姚慶貞（松江人）身懷利刃糾黨行竊緣竿而上直入臥房被張女驚覺順手揪住賊辮賊卽用利剪剪去其辮並刃女手張聞警追出右手奪刀復遭猛刺傷尙輕負痛换左手扭住賊父用利剪割斷左手脉管血流如注昏暈倒下賊越窗上屋鄰居泥匠追拿兩人扭結不解又遭猛刺下身三處同跌天井中經人捆縛次日解縣秦令提訊責籐條八下釘鐐收押張君因出血太多恐有生命之虞云

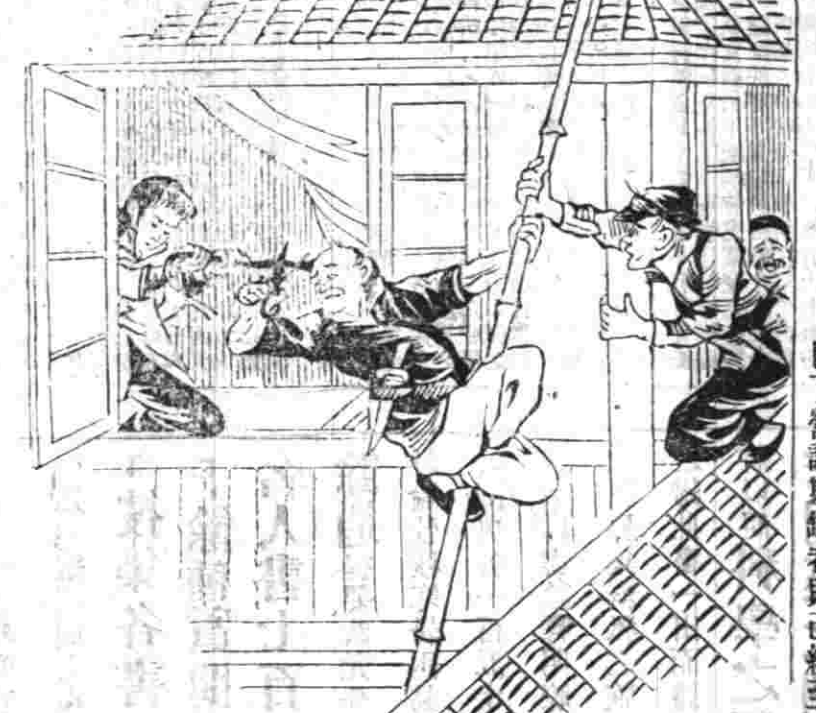

王總理請討論北線事件

（甲）改滸徐爲徐通　（乙）由公司借欵籌築

王省三君屬張琴孫君代表陳述意見

略謂北線不可不築集欵之法自以借債自辦爲最宜云云

某股東言商借商還未嘗不可但須窮究利弊路成以後究有何種利益及其還債之法而後可言借債

凌植支言北線築不築乃今日最要問題不築恐事實上做不到造路原爲生利事業欲築須問實力如何若實力不支將求助于官乎但官亦無欵毋亦借債而已由官借不如商借議至此時已晚決定明日延長會期一天

○租界外之打樣

城自治公所因南市城廂內外居民營造房屋往往預不打樣任聽匠人構造參差不齊時有爭訟瓜葛情事特仿照租界章程擬設打樣房一所專理南市城廂內外田地房屋圖樣及各式營造工程又因邇來滬南日興田房鼎貴田房出入兩主交易全在經理得人倘經理不熟手測量或買賣時並無圖樣必致含糊從事如自治公所創設打樣房凡測量工程均可由所經理刻由精於測繪之員擬就章程呈請議事會議決實行云

○招商局近日之內容

盛尙書自長郵部後決意將招商局大加整頓聞已札委鄭陶齋觀察充正總辦唐鳳池觀察充副總辦其向日之總辦多員或先自辭退或酌量更動云但鄭觀察久已回籍經電專詢問不知其肯復出山否耳

又招商局廣利輪船副買辦徐某去臘因在滬有走漏關稅情弊被滬關偵悉經電粵截拿尙未弋獲聞因此影響正買辦亦預有關係該買辦冒此嫌擬已暫避匿將來不知如何辦理然目下營謀斯缺者則已紛至沓來矣

○花業之定貨不出案　城自治公所裁判官昨稟滬道劉觀察文云竊奉憲台批發曹家鼎稟該支票既經登報聲明作廢並稟局批准備案何以旋竟准控追押仰工程局裁判官查案稟復察奪毋違粘抄暨報紙發仍繳等因奉此查是案先於九月間按曹家鼎稟稱志成支票三紙計洋一千一百元因無貨到止付等情詞出一面姑准存案備查迨十月內據沈繼忠徐陽林稟控曹家鼎不付票欵到局復經集訊據沈徐同供貨確甃交該行支票付過二百五十元實八百五十元向索不理曹家鼎該爲王清標定貨不交貨之王淸標供係經手購買當時以支票當憑押脚定貨總單據今有支票而無定單且曾付過洋二百五十元可見存案之時卽預蓄一圖賴之意未免刁狡催兩造各執姑送花業公所集理調處該公所函復沈徐之花運申交卸向曹面繳除零找外該洋一千一百元付支票一紙九月二十七日付洋二百五十元一再向勸查之不理繳業出入支票向以信用一經被曹所阻大局均有關係硏勸令據呈以維市面爾來查登報係九月十五日何以九月二十七日又付洋二百五十元前後自相予盾旣據業董査明當訊令赶速交還乃一味挺押迭據具稟聲辯皆不能自圓其說又奉另案在南匯縣控告准該縣來文移提案懸己久正擬傳集原告移送上海縣訊追適奉憲批下局理合查案據情稟復可否發縣訊辦抑仍勸令覓保限繳之處恪候批示遵行實爲公便云云

瑣聞

◉城內◉

○官事・　青浦縣知縣蔣清瑞　南匯縣知縣賴豐照寶山縣知縣胡調元東台鹽局辦事官李定棻純正學堂經理陳顧瀚　昨均先後到道稟見私塩梟縱涇河盜賣與洋商之二十八保南十二圖地保沈月堂揑造假單盜賣民田之前二十七保十一圖地保白歧臻等曾經上海縣田大令提案迭訊之下奉判沈罰洋三千元白罰洋一千元在案茲者大令查得縣署西廳房屋告竣所需工價約銀四五千兩因卽稟詳藩撫刻奉程中丞批示准將此項罰欵撥充造價銀兩等因大令奉札遵照辦理至於其中不敷由大令自行捐廉補足云

◉英租界◉

○開印・　今日爲本埠文武各衙門開印之期公廨讞員寶子觀大令遵飭於昨照會輪船公堂陪審之英康副領事轉飭各捕房停訊一天

○拐女案兩則・　婦人居顧氏控金阿二張謝氏串拐伊寡女居蘭貞及四歲女孩阿毛販賣等情業經拘案分別訊押候查在案昨晨解請復訊奉懲襄讞研訊之下商之美郭副領事判分別各押三年如能將居蘭貞及女孩阿毛交出再予從寬酌減

又沈阿松扭婦人高金氏張章氏串同姘夫張松林拐賣伊七歲女孩金榮等情昨由捕房將金章二氏拘案並稟明張松林業已逃逸等語中西官畧詰之下判金氏押候下禮拜四候查章氏交的實妥保着將姘夫張松林交案候訊再核

○成衣押衣・　成衣匠余福海王齊良因將唐文榮唐叔晋及婦人胡陸氏王江氏等所做綢皮衣服質錢逃避經各原告稟由捕房於昨飭探將余王二人拘案各原告紛紛投案求究中西官逐一硏訊之下判余押西牢九月王無干開釋

○劣孩竊物・　劣孩戴金紅前因犯竊訊辦有案茲又竊取毛小初家茶壺等物被捕房查獲拘押昨晨硏訊中西官會訊之下判送改過所押三個月以示懲儆

○竊素綢・　嚴明山因串同顧雲卿行竊河南路一百十八號綺盛綢莊素綢四十二疋業經控由捕房將顧查獲追繳當本洋三百元開釋在案茲嚴因竊取山東路二百四十五號皮貨店皮統八十件報由捕房飭探查獲於昨解訊屬實中西官會判押西牢兩年如能將贓交出准予核減

◉法租界◉

▲岳母拐妻・　趙君卿投廨控稱十六年前娶朱魏氏之女朱氏爲妻携同至天津回申後住在馬立師地方前被岳母魏氏誘去尋回距妻子於上年十二月二十三日又帶同小孩一口逃去無踪此次亦爲岳母誘逃無疑向索不認報捕拘案求請訊究魏氏供女兒與趙姘識並非結髮婦人幷無誘逃藏匿情事實被誣扳聶司馬判交保查明再核

○軋人賭博・　張四寶在途擺設賭攤軋人入擺賭博爲巡捕查見起獲賭具一併解堂請辦張供小的擺設水菓攤時上罐有骰子係賭水菓輸贏並非賭錢求宥司馬姑念初犯判押七天賭具銷毀

○搶去金挖耳・　前晚王李氏乘車回家行經新租界寶昌路被流氓王阿二從背後搶去金挖耳一只逃逸報捕後由探捕拘獲解堂請究李氏投訴前情王供認搶物不諱司馬判枷號一月滿押兩月

◉英租界◉

○洋人欠洋・　何春甫在百老匯路二號某洋人家爲侍者昨報捕房云被該洋人拖欠工洋反肆兇毆等情捕頭准予查究

○互毆・　昨有鍾安照陳坤榮二人在密勒路索欠互毆被捕併送捕房押候核辦

○電車撞傷足脛・　工部局馬路小工萬仲連昨在北四川路被五十二號電車撞倒致傷足骨由捕車入捕房轉送同仁醫院醫治再核

○洋人醉・　某洋人昨在吳淞路乘醉胡闖並闖入三十六號雜貨店內滋擾不休由店主鳴捕拘送捕房捕頭申斥數語開釋了案

○養媳走失・　張周氏住白老匯路三百八十六號昨報捕房云養媳秀娘年十三歲忽然走失請爲訪查

◉北市◉

○巡警勒賭

四路一區乙班巡士鄭梅松十三日站第十三崗查見某甲所拖東洋車未領車照因向勒索錢三百六十文前日經黃正巡官訪查明晰飭將該巡士先行斥革押候懲辦遺額以驗准候充之與國祥補充

○緝賊・　巡警總局張科長公館失竊磁瓶錫器由四路十一區巡弁在朱阿狗窩貨店內查見原贓一節已誌報前日緝獲朱阿狗據供贓由積竊龔根英交廨將龔逮案解歸四路分局押候究辦

時評三

上海租界中中外商民同一納稅而各處遊觀之塲如黃浦灘公園新公園跑馬塲獨限制中國人不許入內此最不平等者也今上海自治公所提議及此不知租界名領事其何辭以答也（笑）

湖北水泥廠 寶塔牌水門汀

本廠出貨以來水泥中外商人購用均推爲中國第一（水泥即水門汀）有英德各國著名化學師薛爾憲貝恩特等化驗單比較單爲切實憑據現在上海英法兩處工部局一律購用本廠復在南洋勸業會場用自出水泥建造橋亭一處以供衆覽並留爲本廠紀念現經南洋勸業會奏請獎勵再本廠發明製造電桿枕木並各種物件無不精巧合用均在會場陳列現又添購新機每日出貨至一千桶以外加有需用水泥或須用水泥製造各品物者請向本廠上海漢口兩處總批發所訂購不悞遠處函購電購當代爲運送價值水腳格外從廉以副雅意 再本廠水泥凝結性質有遲速兩種因市面通行速結者故現在崇造速結之一種如有願用遲結者可預先函致本廠定造若干剋期取貨不悞特此奉布

本廠總批發所設在 上海中旺弄二百廿一號電話三四三一 漢口（街河）昌平里第一家電話二百七十六

景綸廠改用銀碼廣告

本廠歸地衫及各種汗衫久蒙各界歡迎向章旗售洋碼南北各客每因風俗各異洋價不同殊不便於貴客故於辛亥年元旦起一例改作上海規銀以歸劃一再近來棉花紗線綢布物料價漲棉紗漲至二分餘前定之價不敷成本甚巨自新正起各貨畧加數厘非敢圖利實爲保本起見各界諸君定蒙鑒諒

普華保險有限公司廣告

本公司從本年正月起添聘羅倬雲先生與潘滄波先生同爲局司理承保各行號棧廠貨物生財衣服與一切房屋火險如蒙賜顧請至江西路十九號本帳房接洽是荷

崔氏獅香廬謹製人參芦茸靈芝野朮虎筋海狗腎汁壯陽廣嗣金丹○附送奇藥包治陽痿神妙莫測

參茸虎筋 海狗腎廣嗣金丹

本廬秘製人參鹿茸靈芝野朮虎筋海狗腎汁壯陽種子廣嗣金丹老年少年分爲兩種蓋人身未有此身先有此腎故腎爲先天之源五臟之本十二脈之根而性命寄也但人身從情慾而生爲情慾所累以致後天戕喪精陽虛如夢遺滑精精薄精寒或未交先洩或交而不射或舉而不堅或堅而不久甚至下元虛弱陽痿不舉等症此丹治愈海內外謝函計有一百餘件皆有郵局民局圖記爲證以昭神驗更有此衆不同之確實功效凡少年陰虛腎虧及老年氣血兩衰之人日間小便必少夜間小便必多若服此丹則水火既濟陰陽和平保不夜溲此其明證者一也又凡縱慾戕喪老年陽痿之人若服此丹則黍谷春回陽道必興此其明證者二也又凡少年血枯老年髮白服之精血充盈白髮必黑且可轉多年白鬚白鬢等試驗此其明證者三也又如夢遺滑精陽舉不久等症服之則固精封髓陽堅耐久此其明證者四也又凡身體羸弱形容憔悴之人服之包可轉弱爲强面目紅潤此其明證者五也此外神思恍惚耳目昏眩百體疼痿精骨痠等症皆由腎虧戕伐太過所致此丹服後諸恙自平久服能冬不畏冷夏不畏熱髮轉黑顏若童使老年陽痿少年精竭之人服之陽益健精神充暢夫婦愛情從此倍篤男立而可付如服無功效可將餘藥退還自當原銀奉璧實飲水而瘦決不食言而肥也每盒兩元每料一劑收工本洋二十八元但老年與少年鹿茸用法不同另製雙料廣嗣金丹用人參鹿茸虎筋海狗腎等提其精液汰其渣滓以便官界易於吞服此丹功力大而且速專治老年久痿服之精厚如膠不異壯年每盒洋五元留心假冒須認明藥紙包上有崔雲氏肖像五開間門面方是的眞

上海盆湯弄過絲業會館北首寧波路七五開間門面 崔氏獅香廬發行所啓 製藥所仍在北京路根德里內照常交易

廣東彭壽堂眞正衛生秘寶○欲补腎氣欲廣嗣續欲强身體欲除百病但服此丸無不如願以償功力極大一補有十年之功

眞人參鹿茸靈芝野朮 海狗腎補血生精如意丸

本草載海狗腎爲助陽生精補腎益氣聖藥能補一切虛損勞瘵人所共知茲本堂取其精華配以滋補上藥爲丸功力更大凡高年陽痿少年傷色以及吃烟人各種虛弱無子等症尤爲應效無比最奇者雖白髮老翁極衰損之體一服此丸立刻精神百倍腎氣充發包能轉弱爲强疾除愈老益健後嗣緊繁況少年服之其精力陽氣之强壯不言可知倘能連服一料可保永無疾病增壽數紀尤妙在性極和平不燥不熱故常服最能豐滿肌膚光潤面目堅强筋骨烏黑鬚髮因其血肉之品無克伐之弊尤與陰虛陽虛氣虛血虛等體質極宜乃本堂秘寶爲陽痿之慈航絕非市上冒名仿售毫無實效者可比一試立分優劣每瓶雙料二元單料一元每雙料二十瓶三十六元單料減半另有參茸芝朮海狗壯陽種子如意酒大瓶四元小瓶二元雙料加倍取效更速○外貼煖腎種子膏藥尤妙每對二元四角○婦科調經種子毓麟丹統治婦人百病孕婦子外加每料一八元 眞正海狗腎每條十元 眞正人參再造丸每粒一元 參茸衛生丸 婦科鳳丸價同上 廣東彭壽堂鋪分上海河南路拋球場南首七號洋房 各埠郵寄費加

◉發明◉驗效◉證據◉保單

驗製 述牛 夏

痰喘立止

◉能於頃刻間痰喘立止氣息和平服畫兩大盒飲食起居毫無病狀始信人間果有仙丹可惜病人切切蘇垣謝堅

◉崔雲氏獅香廬 五開間門面上有崔雲氏肖像切切

◉大宴不一○附近局須認明 發格外克己如無消路包可退還門市起碼五角以便試服 外埠來信須寫明寧波路第一百十五號

僕患痰喘從壯至老從未有一日稍舒暢飲食其中病情苦不忍言每因時節兩晦風寒之際必然加重今秋更甚脈痰咽喉膠結嗽夜不平胸膈疼痛頭目昏花一切飲食難於下咽病骨支離奄奄待斃服腎藥及蘇申各家驗名醫咳嗽諸藥終屬不見起色自維年逾知命來日無多欲想該病脫體除非再世爲人孰料命有救星從堂弟伯銘素諳醫理由申到家特地來候見僕情形頗諫手謂維有上海崔雲氏製半夏可以急救我屢經試服極有效驗惜乎片劑不能到手即著人乘坐火車到滬購買兩大盒試服之後居然劑出奇高出他家書人求之不獲耳僕旦服此藥何至身受多年疾苦銘感寸衷不忘蘇垣謝堅○崔雲氏獅香廬選發上海盆湯弄過絲業會館後首寧波路口五開間門面附價大盒弍元四角小盒一元二角外埠批

固精封髓有九牛二虎之力

凡患遺精之症皆由先天不足後天戕伐思慮過傷所致初起必夢有所感其精乃出謂之遺精漸致無夢亦遺謂之洩精久則精念一動即精流出謂之滑精又甚則晝中溺精出不覺謂之溺精但遺精滑精之症治愈早妙若任其遺洩遂使腎冷精薄小便頻數溺中帶濁虛火上炎腰酸腿軟頭暈眼花耳鳴咳血面黃肌瘦怔忡心悸從此盜汗潮熱元氣盡喪蓋人賴精血以存精氣既竭血海亦枯精血兩損遂成不起之症可不懼哉本藥房採本窮源秘製固精封髓丹專能固精鎖精滋腎益氣生精以培元滋腎水以固本能培先天之不足補後天之虧損偉力神功古今無雙無論初起久患服之包能精關堅固永不再洩試服十日立見奇功若極重之症不過服三料定可沉疴立起永斷病根屢試屢驗萬無一失近來各省有假冒者不察服之無益惟本藥房固精封髓丹每盒一元每料四元 外貼固精封髓膏一對一元二角 函購外加郵費 上海望平街大隆藥房啓

治楊梅瘡神速異常

僕患楊梅毒瘡已有數月愈醫愈重痛苦萬分甚至遍身潰爛下部尤甚衆醫俱云無救惟有待斃而已詎天不絕人承知友朱君指購上海河南路彭壽堂八寶化毒丹止痛下疳散內服外搽當夜其痛即止三日生肌去腐瘡口平復大半漸能行動飲食遂日加增四肢有力不到一月瘡毒盡愈遍身紅點脫完從無疤痕如此危險毒症得慶更生好不徼倖也同病者速往試之方信有益耳 浦東永祥水木作李阿狗白

普通百科大詞典 文科大詞典 預約廣告

謹贈樣本 國學扶輪社發行

本社同人留學歐美備稔彼國所有辭典普通專門不下數百種銷數年約百萬不特專供學校之用自官紳以及工商莫不量力購置即倉卒旅行亦必攜帶以備檢查我國向無此種本社因於前年特延東吳大學堂黃摩西先生爲總編輯同人復分任其事搜集各書至三千餘種質問中外名人書七百五十餘通提要鈎元分門別類討論攷核寒暑兩易撰成兩大詞典各一百五十餘萬言包括詳盡詮釋明瞭以之貢獻各界集群狐之腋彙衆流之歸此書一出而諸書可廢將以便科學之研究宏詞藻之潤色本社與有功焉樣本謹贈函索附寄費每本郵洋三分即當寄呈

●竹 張六切又之六切並晉竺〔說文〕冬生青竹象形下垂箬箬也〔禮記月令〕日短至則伐木取竹箭又〔詩衛風〕綠竹猗猗〔傳〕竹萹竹也又入晉之。〔禮記樂記〕金石絲竹樂之器也又竹簡冊也見〔後漢和熹鄧皇后紀注〕

竹山 (名)〔輿地類〕縣名〔唐書地理志〕房州房陵郡縣竹山又山名〔山海經西山經〕英山又西五十二里曰竹山〔明一統志〕竹山在廣德州城南十五里絕頂有亭曰巢雲流玉〔又〕竹山在西安府商州東南二百里丹水所出。

竹坡 (名)〔輿地類〕地名在撫州府新喻縣南宋謝諤居此見〔明一統志〕按謝諤居竹坡名其燕坐曰艮齋人稱艮齋先生。

竹里 (名)〔輿地類〕地名〔後漢臧宮傳〕三年將兵徇江夏擊代鄉鍾武竹里皆下又山名。〔明一統志〕竹里山在江寧府句容縣北七十里塗甚傾險號爲翻車峴劉宋武帝破桓元將於竹里即此處。

竹豚 (名)〔動物類〕鼠名〔贊寧筍志〕竹根有鼠大如貓其色類竹名竹豚亦名稚子杜詩所謂筍根稚子也。

竹魚 (名)〔動物類〕魚名〔桂海虞衡志〕竹魚出灕水狀如青魚味似鱖。

竹斯 (名)〔外域類〕國名〔北史倭國傳〕大海中又東至一支國又至竹斯國又東至秦王國其人同於華夏。

竹譜 (名)〔文學類〕書名〔隋書經籍志〕有竹譜一

文科大詞典 六畫 竹 七十四 子集

（文科大詞典〔修詞學部〕上半頁之格式）（每本百餘頁全書十二冊）

普通百科新大詞典 四畫 文 四十二 子集

種類甚多頗有益於文學而我國則僅有文論文評及文苑傳而已。

三九〇 文科大學 教 京師大學之一分科中又分哲、史、文三學科。哲學科哲學及哲學史東方哲學及心理倫理宗教、教育、社會、審美各種學史。學科國史世界史。文學科國文英文德文法文梵文東文名學言語學等。

三九一 文藝復興 Revival of Learning ○史 中世紀初日耳曼蠻族羼入歐洲各地西羅馬帝國亡古來希臘羅馬之文化衰微達於極點。十一世紀頃始漸漸興復至十四世紀而極盛。此期歷史上稱爲文藝復興期且爲中世與近世之界。

三九二 文章 Essay 文 文章今多混稱一切文字若正名義則有詞藻者爲文（文施於質者也）有聲韻者爲章（章音之卒也十爲數之終故章從音從十）今日本及西人則誤解以不拘句之字數及不押韻者爲文章對於詩歌而言實染我近俗之弊（日人以散文爲文章）

三九三 文天祥 史 南宋末之忠臣字履善又號文山一名宋瑞江西廬陵人舉進士第一元入寇起兵守臨安使於元軍與伯顏抗論被拘脫歸端宗時轉戰諸州不顧妻子帝昺立加少保封信國公奔走召募力謀恢復張宏範破潮陽兵敗被執於五坡嶺送燕京元人百端欲降之堅不屈獄中作正氣歌以慨

（普通百科新大詞典下半頁之格式）（每本百餘頁全書十五冊）

（本書之大特色）

一全國學堂注意兩大詞典包羅萬有擇精語詳爲參攷之要書購置校中旣省經濟又便檢查

一全國教員注意參攷群書旣費時間又耗腦力得此兩大詞典檢查即是原原本本一目了然

一全國學生注意講堂受業時間不多問難質疑或虞不給得此檢閱如得無數名師課餘瀏覽十妃二三下筆時便能應用新鮮詞源滔滔不竭

一官幕界及研究法政學者注意近日文移公牘新舊名詞雜用不知原委往往誤會本編分類編纂政法一門尤極精博手此一編可以應用不窮

一文官法官考試注意本編于新舊各書搜羅詳盡注語淸晰風簷寸晷一檢即得審題旣淸闔類旁通引用富有揚前預備尤爲適當

一自修諸君注意舊學淩夷新學龐雜研古趨時兩失所據本編理幹抽條博取精擇一可爲溫故之需一可爲知新之助濟而通之是在善讀者

一商界注意商界競爭優勝劣敗視乎商學完缺此書亦可爲商界之教科書采貿易之新法得尺牘之導師所費不多獲益無限

◉普通百科大詞典十五冊定價八元預約四元一次交足准三月中出書◉文科大詞典十二冊定價八元預約四元一次交足准五月中出書郵費外加寄費火車已通每部加二角火車未通每部加四角◉總發行所上海國學扶輪社謹啓

崔氏獅香廬總發行所在上海盆湯弄過絲業會館北首寧波路口五開間門面方是的眞一開間便是假冒

撇海狗壯陽廣嗣金丹神

縣秀中西女學堂招生廣告

英文專修學校 算學 地理 學費 每月五元 膳宿費 工藝專修科 學科 本校自開辦以來歷有年所成効卓著前蒙關司馬奬以扁額又蒙南洋勸業會審查長審查美術奬以金牌執照學生成勳於此可見 科學 國文 修身 開學

縣秀中西女學堂招生廣告
本校自開辦以來歷有年所成效卓著……英文、算學、地理、國文、修身、歷史、科學……每學期膳宿費……開學正月二十日○如有志來學者請到……英界四馬路光貴里內……電話三千三百三十四號

撒海狗土口頭同金丹
崔氏獺香廬總發行所在上海盆湯弄過絲業會館北首寗波路口五開間門面方是的眞一開間便是假冒

真壽世金丹
立愈遺精金剛百鍊丸
家藏經驗奇方○威稱天下無雙○患有遺精○必須認明○
蓋生甚至促及壽限縱欲設法求治苦無對症方也本藥房家藏經驗奇方保坐芽蓬老僧所傳名曰金剛百鍊丸無論有夢無夢……
每張洋七角○每料洋四元○另製第一號名遺精一貼膏功與上同○每盒……一料可包永遠絕根世間均稱仙丹也
上海三馬路西市鍊雲大藥房發兌

萬國九州第一靈驗耳聾聖品
京都天□○□耳聾○我有神劑○服此立聰○永不復發如不見效○原洋奉還上海二馬路西鼎新里內第二石庫門

德華銀行
總行在上海分設柏林加耳各搭漢堡漢口香港神戶北京新加坡天津濟南青島橫濱等處資本七百五十萬兩創始於一千八百八十九年利息活存者角二厘存欵有定期者可向本行詢問兼做各處滙兌總經理茆蕩君

謀席位者鑒
欲得優缺者請至虹口北四川路白大橋脚Y九號

高□洋行設英大馬路二十六號
請試得律風
夫目光之病弊甚須戴佳製眼鏡治之者其鏡片總配美麗合格則其效尤大能免一切目疾此字樣距十五寸地步觀由了然如諸君不能看明照戴眼鏡然亂奔秀眼鏡反為不美因劣貨損乏光線擾亂眼光而使目痛及種種不舒服之患諸君如觀近物不清而須距三十五寸以外方能視此亦目光軟弱之象惟彼等不佞之事亦應須好好的眼鏡補了自然起助你們的目力
眼光　一九二八
驗光者費德雷醫學博士

I4 BOLZANI BROTHERS, Berlin, No. 20
柏林露城納廠為世界最著名之大廠專製細纜轆轤滑車及流動車機

惠及軍人
四川陸軍速成學堂優等一名畢業補副軍校楊建業題贈

五洲大藥房主人暨列位先生閣下雅鑒○國家振興武備入本省陸軍速成學校功課頗亟學期間遂得失紅之疾甚至兩月後愈因得希圖畢業委調省地理奉憲漸次調養病亦覺失今春喘咳家事如繩勉任數日前病暴作日吐血數升晝夜不止床蓐已期必死後亟服藥三月吐咳稍減然元氣沮喪體力毫無祗期苟延旦夕至欲重執干戈以報國家則已付之來世矣未幾友人羅君遇春自江南歸而來視余病以所購貴藥房人造自來血大瓶一打勸余服以資養治余試服四瓶病去將半遂以其餘勸人遵服共家人如法服之冬月以來不惟病愈精神亦見已優明春正月到省銷假聽候差遣至重慶再購大瓶一打竟得脫去沉疴再執鈗砲以與我同胞攻于鎗林彈雨之中以遂區區愛國熱忱莫非貴藥房之賜也更有父病以痊銘感難忘特具草函用謝○大德并新聞此原委登錄報端俾凡我同胞之有失紅病者早得妙品共離苦海自強以強國是益於吾國多矣豈區區余父子之足道哉○貴藥房自來血之功病餘畏寒握管匆匆即此敬候○大安諸希○亮察不宣
楊建業頓首謹謝
自來血價目大瓶二元小瓶一元二角每打十二瓶二十元○託局函購原班回件諸公光顧請認明全球老牌商標每瓶附有值洋一角之認眞券一張五彩保證書一本新增瓦楞紙層一購者注意
總發行所上海四馬路老巡捕房對門五洲大藥房抄登

7 PHŒNIX
Aktiengesellschaft
für Bergbau
HOERDE i. W.
德國鳳凰廠資本一百萬馬克工匠三萬三千多名鋼鐵製造廠煤及鐵石礦分廠事務所設滬地（在德國之惠司發立許）製造之物如左
鑄鐵廠及造器製造廠　鋼廠　鍊鋼廠　洋鐵廠
鋁鋼廠　各種鋼件　製造輪軸及各式異樣轉輪
壓車架等件　打印廠　製造鐵路及電車所用之車床橫樑及各種車
盤路勞脫分廠事務所設在第史堡路勞脫製造之物如左
鑄鐵廠及機器製造廠　以上出產每年約重五十萬噸　製造鋼盤以供磨坊及渣滓金類廠及
鐵廠等用　製造分路軌廠　鐵路應用之分路鋼軌及橫軌等
製造之廠　磨廠　製造鋼彈　鋼管鐵磁　焊鍋及沙漏鏈等
高阜廠及滾路所用軌道及車心等件　各種地上鋼軌中上礦所用移動鋼軌
惠司發立許分廠事務所設在漢姆（在德國惠司發立許）每年出產約重四十萬噸
之物如左　製造各種鐵線（花線在內）線網釘線包皮線
滾磨廠及線廠
鐵釘廠　夾具等件　製造各種異樣線釘
騎馬釘廠　製造各式自粗至細之各種騎馬釘
輪軸及第一製造各式大小車軸
滾地軌分有史勞股之分廠均係專門製造汽車及電車所用之鋼軌一百部分之多
統計鋼軌有一千五百於世上各國自至一千九百零九號七月一號
已有一萬六千鎊售出五百啟羅密達矣
底板脚板及分路鋼軌等均極完美

10 E. Merck
Chemical Works, Darmstadt, Germany.
德國大藥司特之意麥格化學局爲化學及藥料以備醫學製藥之用以純潔久用爲標準
意麥格之植物化驗如左
藥品（放大鏡孔用）考風伊及嗎啡（立痛用）等均取其特別之清潔提選最敏藥
顏料等詳加研究以供製藥之要需
化學　以分析微菌學顯微鏡及攝影等用
收集礦物化學物及藥料
意麥格之專門醫學如左
嗎啡交換體之作用
內體及下皮之鎮藥
收斂止血藥
纖微質溶液（治消痛瘡）
催眠藥及止痛鎮靜藥
化學純潔用之過酸化水素
如有文件爲預滬郵遞以上藥物之用醫會員郵寄

翡翠紅藍寶石洋鑽真金戒每只洋八元羊翡翠珍珠環簧真金耳圈每副洋拾元
金鋼鑽珠寶洋鑽金銀首飾眼鏡一應俱全花色繁多不及細詳劃一不二老少無欺上海二馬路西口跑馬廳蘇州馬路全昌金鋼鑽號啓

Berliner
Maschinenbau-Actiengesellschaft
vormals L. Schwartzkopff
Berlin No. 4.
山東鐵路汽車頭圖

津浦鐵路汽車頭圖

山東鐵路及津浦鐵路所用之汽車頭均係德國柏林納廠所造是廠創在一千八百五十二年廠中工匠三千五伯名製造各式異樣汽車頭電碼柏林式格勞夫

12 B. A. S. F. 司
德國拔地沙名廠各種顏料及德國眞正靛青運銷中國有數十餘年矣馳名已久貴客信用貨極頭等永久不變每年售出之數年年愈推愈廣中國經理總行在上海三馬路愛禮司洋行分設寗波天津貴商賜顧須認明上瓶箱上均有桶愛禮司牢標及獅馬爲記庶不致悞此啓

德公司
Stahlwerks-Verband Aktiengesellschaft
Düsseldorf
CARLOWITZ & Co., AGENTEN CHINA.
司德公司爲德國與羅柏大之鋼廠每年出鋼十二兆價值八十兆金磅專銷下列各項材料（一）半成鋼（鋼板鋼條等）（二）鐵路材料（車軌枕木魚尾板等）（三）建造材料（鋼節鋼管等）本廠所出之材料精美無比爲世界之最有名者計一千九百零七年運銷出口者計五兆五十八萬四千一百另五噸計半成鋼一兆五十五萬七千八百七十三噸鐵路材料二兆三十二萬七千三百六十二噸建造材料一兆六十九萬八千八百七十五噸中國總經理行上海禮和洋行

全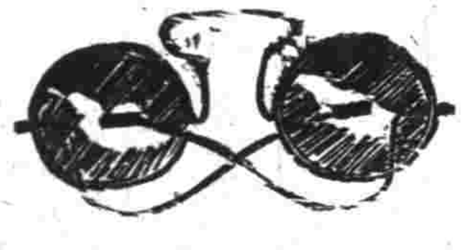昌
精製中外金銀首飾金鋼鑽珠寶眼鏡器皿現成發客

小說

三銅幣（十四）

法人亞力山大德謨原著 英人愛耳弗特愛力孫重譯（娛）

第三節 孛辣克能

少年展讀來書未畢而馬德亞德蹤跡渺焉蓋以馬德亞德積悶之極驟聞子來不覺爲之神往此時趨步而往使有人觀其面容定知其驟然輕年十紀馬德亞德素性本如花苞向日即榮況加雨露之滋便破綻立放此時携杖疾行街道間似惟己一身得天獨厚途中數數遇富貴利達者來時爲之𣪍談不置今視之蔑如矣

馬德亞德道中惟自思余具一身材技乃致無人過問僉謂此命蹇時矣顧我雖無財而有子雖無命而有女子之勇殆等諸羅馬勇士麥克白女之清潔亦不可謂非瑪麗亞若矣明日或即今晚行見其此一對子女雙雙玉立於我前此時爲之父者見之當若何欣慰然則余希望時蓋在今晚之晚餐矣

馬德亞德至此驟停行時亦不復成步氣色一變一如夢醒蓄返念出門時家中所存十銅幣耳尚不能供一早餐即我所心念不置之愛女今晚行且橋餓然則所謂家庭之樂尚在夢想間而現狀之險已煥然立顯苟非有杖在手馬德亞德勢且立踣

要摺

資政院會奏議決試辦宣統三年預算案請旨裁奪摺 併單（續）

附註 此項包稅務處關政處倉場衙門左右翼商稅衙門五款稅務處倉場俟裁併後再將經費裁減 各省財政經費 度支部預算之數一千六百四十八萬二千二百五十四兩三分六釐 資政院覆核之數一千三百五十六萬九千二百六十四兩六錢三釐 計減二百九十一萬二千九百八十九兩四錢三分三釐 各洋關經費 度支部預算之數五百七十五萬七千四百兩五錢四分四厘 資政院覆核之數五百七十五萬七千四百兩五錢四分四釐 各常關經費 度支部預算之數一百五十萬九百八兩九錢一釐 資政院覆核之數一百五十萬九百八兩九錢一釐 合計 度支部預算之數二千八百十三萬四百三十四兩七錢九分四釐 資政院覆核之數二千四百九十五萬八千五百五十九兩四錢五分六厘 計減三百十七萬一千八百七十五兩三錢三分八釐 宗人府內務府等署經費 度支部預算之數六百一十四萬四千八百七十七兩一錢七分 資政院覆核之數六百十四萬四千八百七十七兩一錢七分 附註 此項悉照度支部原冊經常臨時行政費內宗人府以下二十款總數 合計 度支部預算之數六百十四萬四千八百七十七兩一錢七分 資政院覆核之數六百十四萬四千八百七十七兩一錢七分 軍機處等署經費 度支部預算之數一百三十四萬八千八百廿六兩二錢七分一釐 資政院覆核之數一百十萬四千六百十三兩八錢九分四釐 計減二十四萬四千二百十二兩三錢七分七釐 附註 此項包軍機處內閣政務處憲政編查館吏部都察院給事中翰林院國史館方略館旗制處 上諭事件處及法律館共十三款 各省行政總費 度支部預算之數一千九百八十二萬二千七百三十兩四錢八分九厘 資政院覆核之數一千六百三十七萬四百六十兩九錢四厘 計減三百四十五萬二千二百六十九兩七錢八分五釐 合計 度支部預算之數二千一百一十七萬一千五百五十六兩七錢六分 資政院覆核之數一千七百四十七萬五千七百十四兩七錢九分八厘 資政院經費 度支部預算之數七十八萬六千六百六十六兩六錢六分六釐 資政院覆核之數七十八萬六千六百六十六兩六錢六分六釐 合計 度支部預算之數七十八萬六千六百六十六兩六錢六分六釐 資政院覆核之數七十八萬六千六百六十六兩六錢六分六釐 賠款洋款及各省公債 度支部預算之數五千六百四十一萬三千五百七十六兩四錢九分八厘 資政院覆核之數五千六百四十一萬三千五百七十六兩四錢九分八厘 合計 度支部預算之數五千六百四十一萬三千五百七十六兩四錢九分八厘 資政院覆核之數五千六百四十一萬三千五百七十六兩四錢九分八厘 各省官業支出 度支部預算之數五百六十萬四百三十五兩二錢一分一厘 資政院覆核之數五百四十七萬五百六十兩五錢二分 計減十二萬九千八百七十四兩六錢九分一釐 合計 度支部預算之數五百六十萬四百三十五兩二錢一分一厘 資政院覆核之數五百四十七萬五百六十兩五錢二分 計減十二萬九千八百七十四兩六錢九分一厘 統計 度支部預算之數一萬一千八百二十四萬七千五百四十七兩九分九厘 資政院覆核之數一萬一千一百二十四萬九千三百十五兩一錢八厘 計減六百九十九萬八千二百三十一兩九錢九分一厘

（未完）

紀事

江督劄復江蘇諮議局預算刪文（續）

梓敏女學堂經費銀一萬七百八十五兩八錢八分一釐局冊已裁

查甯蘇現議合辦女子師範甯屬即可以梓敏學堂作爲女子師範基礎俟蘇屬派定經費合籌辦法一面招生開學一面將原有學生陸續畢業以後不再開班此時未便議裁

江蘇私塾改良會經費銀二千三百六十四兩九錢五分六釐局冊已裁

查此項經費前准 部咨飭停當飭甯學司會同清理財政局核議詳復九月間據司局會詳以各州縣勸學所教育會均已成立省城學務公所亦有改良私塾之專員請飭後改良私塾事宜責任各州縣勸學所遵照定章認眞辦理財政公所原撥經費即遵 部飭停給等情當即批准照辦矣

考甯京師各學堂學生津貼銀三千二十四兩六分七厘局冊已裁

查學生酌給津貼第爲體恤寒畯起見本與部章不合現在財政支絀學務正需尚虞不給此項津貼自屬可裁

海州支出存古學堂月課銀三百二十六兩三分八釐局冊已裁

此項銀兩係海州月課策論臨時補助並無專款應即照裁

兩淮鹽務臨時補助教育費銀五千一百四十七兩二錢九分七釐局冊已裁

查此項臨時費係鹽補鹽務所立各學堂購辦書籍器具修理校屋以及安徽正陽關鹺梅學堂不敷等用係由淮南北商捐項下動撥補助似難遽裁且明年淮北改章此捐款有無的捐尚在未定

出洋留學費銀二十二萬八千一百八千兩（局冊誌明俟查明留學何國人數若干 即在教育預備費項下撥支）

查考送東西洋官費留學生係爲造就各種專門學問人材所用經費均由各國游學生監督處開冊呈報轉發甯學司敎練處分別查明核銷至東西洋各學生所入何校所習何科已飭甯學司敎練處分移各國游學生監督查明移復詳候劄知併己劄復諮議局查照矣

（未完）

閑尺見

◎某少年于馬車內安一電燈對其面部鬚眉畢現 少年坐于中極洋洋得意之態惜哉上海之名娼名優乃未得一坐此車亦此車之不幸也（嘘）

夏報出版預告

本報設於漢口以提倡實業增進文化爲宗旨定期宣統三年正月十五日出版其特色凡五（其）一主張之正確 凡對於國家社會有所主張無不根據事實參照學理以期不爲偏浮任妄之弊（其）二言論之忠實 凡洋論時事及忠告個人均出以良心[illegible]（其）三紀載之詳悉 至凡各[illegible]（其）四資料之豐富 [illegible]（其）五消息之敏捷 [illegible]至於文字之顯豁售價之低廉則猶爲本報餘之事矣 本報編輯部設於漢口一碼頭[illegible]生路本報發行所設於漢口河街

治癡癲最靈丹

廣東彭壽堂秘製專治痴癲金鳥醒悟丹功效◯函分上海拋球場南首河南路七號洋房內各埠託郵局函購◯郵票不收

[illegible]

山東實業洋行會經理中國合衆保險公司水險廣告

啓者本會由華商銀公司創辦同人組織成立其宗旨在團結商業進謀公益經理[illegible]與合衆總公司商妥業蒙共表同情故由本會遴派妥人專理山東客帮保險事宜凡由本會經理承保水險倘遇不測合衆公司照章賠欵迅速異常用昭大信除將本會簡明章程刊送全郷諸公查閱並呈明 山東撫憲暨農工商部各憲立案外相應登報廣告伏冀我帮各行商號 共挽利權同謀公益想 諸公情關桑梓必能贊助以堅持則不止於山東實業前途之幸實亦中國商業合羣之先聲也 山東實業進行會發起人謹啓

合衆公司廣告

啓者本公司由山東實業進行會經理專保南北各埠水險倘遇不測由本公司照章賠欵異常迅速以昭大信各實號賜顧者請至二洋涇橋松江路五號經理處接洽可也此佈 中國合衆保險總公司啓

光明學社招生

科目 專授圖書英文算學國文四科 程度 分爲兩級高等小學畢業者入甲級不及者入乙級 學費 甲級十二元乙級九元 膳宿費 二十八元（洗衣照加） 考期 十七十八十九日上午 開學 二十日 社所 上海英租界白克路口

勸桑秧公司廣告

啓者敝公司自創辦以來歷有年所蒙海內諸君紛紛惠顧頗有應接不暇之勢惟今春出貨奇少定貨較多每恐顧此失彼現値出貨之際敬告各省大實業家既蒙向敝公司函定者務望從速惠定貨欵以好遵辦庶免貽誤一切種目章程仍向敝公司取閱可也特此謹佈 分售處經理沈公安寓三馬路東鼎新啓源棧 駐滬總公司經理王芹蘇寓廈門路衙實里

藍龍商標認明 沈製鏡面散

留心假冒 只此一家

人壽醫藥室稟准加◎◎◎◎

須先由郵局發一信以便很查而免誤購均惟奉諸元五角單料每瓶二角五分每洋五瓶 鏡面散售價雙料每洋二瓶每料六瓶洋二 總發行所上海山西路即盆湯弄大街衆益里二弄對門

市上仿冒甚多購時認明住址人壽醫藥室沈製鏡面散藍龍商標告示謹信方是的眞外埠郵政局妥寄無功效原洋奉還

本主人創製沈氏羊脂珠粉鏡面散一藥專治男女面上各種不美之症靈驗如神早已名播中外叢蒙 恭親王府內傑君稱讚神效並承官學軍界紳商女界惠賜治謝信併連郵局民局蓋印信封彙裱屏條張掛門口以昭靈驗之誠據各省埠大藥房均有代售前有無恥之徒私造僞藥欺人漁利已經上海美會審分府實出示嚴禁姑稍隱避不料日久玩生又復影戤疊出貽害衛生實深痛恨今特禀請宣統二年十二月初八日起所製加重分量增多粘帖藍龍商標藥內用鋦版加印告示本主人八字方是的眞切切注意如由民局購藥及托上海友人必賜顧諸君以及各埠經理處加入藍龍商標鏡面散生髮膠等藥料 人壽醫藥室主人餘年氏謹白 如無寄售處可郵寄上海妥而且速 各省大藥房均有經理

吉房召租

今有坐落後馬路同昌里三七三下兩廂房一宅披屋寬闊如欲租做莊號甚爲相宜合意者請移玉英大馬路南香粉弄陳公館或仁記路好華洋行帳房面租可也特此佈告房主陳梅記白

轉聾爲聰

佚身在中年氣體充實耳聰目明全無衰象自去秋偶病傷寒治無法延轉日深拖至三閱月始瘳而元氣大傷兩耳聾閉聲息全無家人竭聲呼叫纔得領悟一二開方煎服百無一效報上所登治聾丸藥共有數家依次購服亦無影響竊慮若不去此病根則終年以往之歲月徒有形表終爲廢人常自問問不樂後見上海拋球場南首河南路廣東彭壽堂耳聾仿單云雖十年念年老聾尚可還聽遂堅心購服欲以試其異法即愈之功用何如因先買取雙料者一中盒依法吞服藥盡而竅開洞然直達一無阻礙則對面交談不比鑲時之附耳不聞也惟須先爲注意凝神靜聽則萬無一失若無端相涉不及預防雖詞甚明朗亦祇如耳邊一陣風耳不敢間斷復來貴堂續買雙料耳聾丸一大盒依前按服略加分量退居靜室使耳根清靜以固其氣詎服方半盒而窗外偶語之聲歷歷不爽最奇者新來兩女使謀竊房中衣服隔壁商酌予危坐室中聽得仔仔細細即告諸家人一詢而全體明白自此以後復我原聽不作痴聾之阿家翁矣感而仙藥用肅蕪函 四明陳日升愈聾謹謝

偈向敘頌亞支奶斷癮功效

烟霞成痼癖◯解脫賴艱難◯環球亞支奶◯醒我三更夢◯憑君九轉丹◯熱心維大局◯隻手挽狂瀾◯民氣從茲振◯慶治安◯僕少溺烟霞長成痼疾前逢◯◯詔禁戒脫維艱幸獲◯◯貴經理亞支奶服而斷癮還我本來心喜有作◯◯呈◯裕麒觀察大人晒政並賀◯◯新禧

河南衛輝府劉文淵頓首

上海鍊雲藥房秘製奇方治耳聖藥服則包愈不靈還銀

開設英界三馬路西首小華園斜對面鼎豐里內石庫門內便是

耳聾一症治法最難其病皆由腎水虧損肝經鬱熱或大怒傷肝或相火上炎或腎經之火上攻清竅或氣虛陰虧血不暢行或於病時誤服燥熱藥劑致有耳鳴耳脹耳痛耳聾之症蓋人身耳目最要五官無論士農工商兩耳重聽則形如木偶何等不便市上雖有治耳之藥惜皆有其名而無實濟本主人心甚憫之故不憚十餘年苦心與中西名醫研究細考化學博士窮究解剖推悉耳聾緣由於甲辰年始得出奇良方以鎮下清上爲主鎮逆氣除濁熱退虛火生津液增補肝腎之虧耳聾服之五天無不立聽出咨以來治愈之人數不勝計各處謝函積案盈篋地球中僅一無二

通清孔之竅與尋常問世之丸大有天壤之別不拘男婦老幼如患耳聾一二十年老聾連服三料包能除根每盒洋一元每料六盒洋五元遠埠郵寄原班區件 此誠治耳聾蓋世之奇方也◯初起二三匣見功久聾一料還聽如一二十年老聾連服三料包能除根每盒洋一元每料五元附近假冒格外小心

[illegible]

治氣急病天下無雙

程氏麝香感應寶丸 [illegible]雲先生有道鑒敬啓者僕自幼善病由壯及老恒在疾病中討生活誠不愧東亞病夫然凡百疾病苦於哮喘氣急者不受風寒必發發必勞苦今者不圓不寒不勞愈漏所致五年前發時已極其良由年紀老元氣[illegible]

[illegible]

習畫明信片 一二冊

此明信片每頁均有兩幅一五彩一單色用時可將此冊展開 片上五彩畫可以作賀柬 明信片平時可作畫片 新年賀柬 彩片 顏色 單色 價極廉 每冊[illegible]

上海商務印書館印行

上海新閘橋路金業公立初等商業學堂開學廣告

本校開辦七年注重英文商業[illegible]二十二日開學凡有志[illegible]

夏報出版預告

本報設於漢口以提倡實業增進文化爲宗旨定期宣統三年正月十五日出版其特色凡五 (一)主張之正確 凡對於國家社會有所主張無不根據事理以期不蹈偏僻狂妄之弊 (二)言論之忠實 [illegible] (三)資料之豐富 [illegible] 名家著譯有裨於國家社會者 (四)紀載之詳悉 至於社會現象之有關於[illegible]其扶擇之工體裁之整潔傳採中西各報之長而去其短也 (五)消息之敏捷 各處新聞均特聘專員探訪遇有重大事故[illegible]臨時訪員[illegible]至各方面[illegible]均極力聯絡[illegible]通聲氣以期消息之靈通 至於文字之顯豁售價之低廉則猶爲本報餘之事矣 本報編輯部設於漢口一碼頭前生路本報總發行所設於漢口河街

習畫明信片二冊

此明信片每頁均有兩幅一五彩一單色[illegible]備兒童習畫之用兒童用時可將此冊展開用顏色於單色片上照五彩片可作新年賀柬[illegible]價極廉 每冊定價大洋一角

上海商務印書館印行

上海新閘橋路 金業公立初等商業學堂開學廣告

本校開辦七年注重英文國文算學而尤注重於商業各學如簿記珠算[illegible]估看銀圓[illegible]練習西文[illegible]字[illegible]市等[illegible]在一經畢業便有完全商人之智識技能現定二十二日開學凡有高初等小學程度有志來學者請即報考可也

商務

時莊

昨日禮拜四爲本埠元芳洋行第一千八百八十四次拍賣時莊之期其拍出各貨之價目茲特照錄於左

(羽毛)
九老大紅 每疋十七兩二錢二五
九老莊青 十九兩二錢
九老桃紅 十八兩零五分
九老洋藍 十六兩五錢五分

(羽綾)
元色頭號 每疋十六兩七錢
紅路燈 十六兩
九老圖 十二兩一錢二五

(西緞)
返魂圖 二錢三分
臨海圖 二錢四分
願君圖 二錢六分
射雕圖 二錢三分
萬斛珠 二錢三分半
黃金印 二錢二分七厘半
吉長如意 二錢四分半
衣錦圖 二錢八分七釐半
癡鏡圖 一錢七分七釐半
春日圖 二錢四分七厘半
買花圖 二錢三分半

(嗶嘰)
十磅半大紅路燈嗶 每疋六兩六錢五
九磅大紅船牌 六兩二錢五分
十磅大紅無牌 七兩

(羽綢)
三十二碼花樣圖 每疋九兩八錢五分
又 忠孝圖 八兩八錢七分五
又 安殿 八兩八錢二分五
又 二美圖 九兩四錢
又 九獅圖 八兩九錢五分
又 聚樂圖 八兩七錢五分
又 天姬圖 八兩七錢
又 燕國公 八兩四錢五分
又 彩八士 九兩
又 竹林圖 九兩
又 鸞鳳圖 八兩八錢二分五
又 皇母圖 七兩七錢五分
又 歌舞圖 八兩九錢七分五
又 五星圖 八兩五錢五分
又 送子圖 七兩四錢五分
又 三大頭 八兩九錢二分五
又 靜鐘旭 七兩五錢
又 人倫圖 八兩零五分
又 十八子 八兩二錢二分五
又 雙路發 八兩四錢
又 急勝圖 八兩零七分五
又 品高圖 八兩
卅一碼招親圖 不叫
又 春蘭圖 八兩四錢
又 四皓圖 七兩一錢
三十碼仙女圖 七兩四錢五分
又 教子圖 七兩零七分五
又 海天圖 七兩八錢
又 彩三元 五兩七錢
又 金龍圖 七兩三錢五分
又 鸞鳳圖 七兩六錢五分
又 皇樂圖 七兩六錢七分五
又 九考圖 七兩八錢
又 猴鹿圖 七兩二錢七分
又 花籃圖 七兩四錢七分五
又 取三鄉圖 七兩八錢
又 蕩進池 七兩六錢
又 黃中鈇 七兩五錢五分
又 天花獅 七兩六錢七分五
又 戲齊君 五兩八錢五分
又 彩二美 四兩七錢七分五
又 三鼎甲 五兩六錢
又 八子醫 七兩三錢五分
又 戲法圖 六兩一錢七分

(其餘各貨因限於篇幅不及全排)

本埠市況物價表

匯票

十八日各國匯票行情如左

大條銀 二十三辦士八一二五 二十四辦士一二五
英倫電匯 二先令四辦士十六之五
又 現匯 二先令四辦士十八之三
電匯四個月票 二先令四辦士十六之九
銀行四個月匯票 二先令四辦士十六之十三
又 買六個月匯票 二先令五辦士
帶銀四個月定貨 二先令四辦士十六之十五
又 六個月定貨 二先令五辦士十八之一
法國現電匯 二法郎九八
四個月電匯 三法郎零三二之一
六個月電匯 三法郎零五二之一
德國電匯 二馬克四一二之一
四個月電匯 二馬克四七
美金電現 五十七元八之三
四個月電匯 五十九元四之一
香港電匯 七十五兩
日本電匯 八十六兩四之一
三十日東現 八十五兩二之一
印度匯票 一百七十六比羅

金市

十八日收盤市價如左

現貨赤金 四百十二兩
遠期赤金 未開
沙金合赤 四百二十一兩
足赤條金 四百十八兩

錢市

十八日北市銀拆及銀銅元錢價併錄如左

龍洋 七錢三分零三七五
英洋 七錢三分三釐一二五
本洋 八錢五分
小洋 六錢五分四釐
銀拆 二分
洋找 七錢二分八釐
銅圓 一百七十四千文
市錢 一百五十二千文
錢找 一千文
衣牌規銀 一百七十五千文
衣牌大洋 一千二百九十文
衣牌小洋 一百十七文
小洋貼水 每角十二文

金融

十八日銀行市面如左

英洋 開盤七錢三分三釐一二五 收盤七錢三分三釐一二五
銀拆 開盤二分 收盤二分 午市二分
轉帳 借 掛牌 借

股票

標金 開盤四百十二兩二錢半 至四百十二兩三錢 午市四百十二兩四錢半 至四百十二兩七錢

德華 (各銀行進出交易) 買進西三月底先令五五千磅價 係二先令四辦士半

股票 昨由交通公司報告各種股票行情如左

藍格志 買 一百十八兩
老公茂 買 六十兩
吳掄華 買 又 七兩半
康紗 賣 又 四兩
太良 買 又 一兩七錢半

油荳市

昨日漢南油市由進行千件豆餅五千張市上成交之牛籽油一百廿件均係南京幫辦去又大連豆油四百件係內河浙江幫銷路云茲錄開出各價如左

大連荳油 每担十二兩
棧牛荳油 十二兩二錢
拋盤大連荳油 二月份交貨 十一兩九錢五分
大連黃荳 三兩一錢
金元荳 三兩二錢
九江黃荳 二兩八錢五分
大連什印餅 一兩一錢三分
大連天興餅 一兩一錢五分
漢口元豐餅 一兩零九分半
青中餅 二兩零八分六釐

糧食

昨日內地蘇松常錫等處之米麥船來漢者約共十三四艘市上銷路與各貨價情均甚平定云茲錄開出各價如左

錫幫機白新 每石八元一角五分
常高機白新 八元一角五分
常高白新 七元八角
錫幫白新 七元七角
蘇同白新 七元六角
北尺白新 七元三角
黎里白新 七元三角
松江白新 七元三角
泗涇白新 七元四角
青角白新 七元一角五分
洙涇白新 七元一角五分
周莊白新 七元一角
陳墓白新 六元八角五分
六直白新 六元八角五分
常熟羅秈 七元三角
蕪湖秈米 六元九角
嘉興洋秈 七元三角
平湖羅秈 七元
蘇同羅秈 七元九角
松江羅秈 六元八角
周莊羅秈 六元八角
常高白元 八元一角
錫幫白元 八元一角
蘇同白陰 七元六角
雙塘白陰 七元六角
松江白陰 七元二角
周莊白陰 七元二角
高橋粳 六元一角
南幫糯粳 五元九角
高小麥 六元
次小麥 五元

◉出口土貨◉

花衣 昨日各路花衣行情如左

四牌子花 每担二十九兩二錢
上海花 二十八兩六錢
火機花 二十九兩二錢
象牌姚花 二十八兩四錢
地球牌花 二十八兩八錢
什牌姚花 二十八兩
(通州等花及子花未開)

◉進口洋貨◉

紗市 調查十二日至昨日此一禮拜中由紗號售開客幫者計一千五百包茲將昨日紗盤如左

十六支紅團龍大包 一百廿二兩半
又 鐵毛 一百二十一兩半
又 雙虎 一百念四兩
又 三星 一百廿四兩
又 紅龍 一百廿一兩半
又 臙脂虎 一百廿五兩半
又 丹鳳 一百二十八兩
又 雙龍 一百二十兩五錢
又 日光 一百念四兩半
又 火車 一百廿八兩
十四支藍團龍大包 一百二十兩
又 鐵毛 一百十八兩半
又 雙虎 一百二十一兩半
又 三星 一百二十一兩
又 紅龍 一百十九兩
又 臙脂虎 一百二十兩二五
又 丹鳳 一百十七兩半
又 雙龍 一百二十六兩半
又 日光 一百廿二兩

棉紗 日本調查此一星期中由紗號售開客幫計一千四百包茲將市盤如左

二十支財神紗大包 一百卅七兩
十六支藍魚大包 一百三十一兩半
又 立馬 一百三十兩半
又 福島 一百三十一兩
又 雙喜 一百廿八兩七五
又 雙鹿 一百三十兩
又 二喬 一百廿九兩七五
又 五福 一百廿八兩半
又 三馬 一百卅一兩七五
又 麒麟 一百廿八兩
十六支花鍵紗草包 一百廿九兩七五
又 三朶 一百廿八兩半
又 扇面 一百三十兩
又 什牌 一百二十五兩

火油 昨日收盤行情如左

老牌火油 每箱二兩五錢
美牌火油 二兩一錢三分
虎牌火油 二兩三錢
帽牌綠油 二兩一錢三分
十字綠油 一兩九錢八分
(以上均係行盤)

◉失票一覽表◉

李君神疲腦弱暨其夫人血枯帶多同占勿藥之保證

李君漢清玉照

兜安氏西醫生國手僕嶺南產也以縣丞在籍候補今遵新例肄習法政與邑人潘君芝諧同學功課稍煩便覺精神疲倦腦弱善忘繼而腰痛欲折益不可支潘君謂僕曰子知兜安氏保腎丸之玄妙乎予初亦猶是曾爲兜安氏大醫生保腎丸所治愈足徵功效丕著今子適遘是疾曷亦試之僕如其言遂至出售兜安氏各種經驗良藥之屈臣氏藥房購得保腎丸兩樽迨服下而精神煥發不兼旬而腰痛若失矣內人因連產數胎耗血過多形銷骨立無復本來面目又兼白帶涔涔經年屢月迄不稍止夜不成寐坐不安席如是者已數年矣因憶及大醫生保腎丸療僕之疾成功迅速以此療治內人諒必有效於是將服剩之丸先與試服嗣而續購約服一月有餘而病未稍減僕以爲保腎丸只能療治微恙不能陡起沉疴引以爲恥詎再經旬日居然功效漸見坐臥安寧白帶亦從此稍歛僕遂囑內人安心調服愈期可望計及三五月之間而精神始振飲食亦加肌膚漸肥面容復舊想內人數載之膏肓一旦而獲痊治非賴兜安氏大醫生保腎丸之効力烏克臻此僕夫婦同深感戴敢不贅一詞曰功超和緩登誌報末用表謝忱伏希垂鑒

廣州西關叢桂新街李漢清謹誌

腎弱與婦女老幼緊要之關繫

年老之人膀胱衰弱不能包含人身廢液便溺頻仍晝夜約需十餘次以致夜不成寐輾轉終宵不堪其累甚至背脊板痛節骨不舒筋系痠痲手足不靈有謂此係老人通俗之症非醫藥可能療治殊不知兜安氏之保腎丸專利膀胱清潔臟腑靈活肢體增加氣血一經試服小便即有秩序夜克安眠若常服之則精神充滿壽命延長年幼之人有因內腎疲弱不能司便溺之職每多遺尿一症僉云成童之年腎陽壯盛自然得愈言雖近理未免過於延宕如服兜安氏保腎丸定必逐漸奏效即小孩盜汗亦屬腎虛應於每晚臨睡前一小時服兜安氏保腎丸半粒茶水不宜多飲被褥不宜過暖毋飽啖毋仰臥沐浴以時則盜汗自然可止惟婦科諸症類多頭痛腫脹昏花等症又懷孕時頻多小便人咸謂此乃婦女自然之症不謂世之婦女苟有此症竟視若尋常病反增劇如服兜安氏之保腎丸罔不奏效此丸能清血強腎養精除帶誠婦科中雖一無二之聖藥也

各埠藥房均有出售每瓶大洋一元二角每打大洋十二元正

上海江西路B九號 兜安氏西藥公司啟

兜安氏秘製保腎丸

商務印書館出版
中學堂用書上

●修身

修身教科書 五册　學部評語云此書立說大致根於聖經及諸儒學說參以西哲緒言復能融會貫通徵諸實驗以肆其發揮深淺合法　每本二角五分

倫理學教科書　學部評語云能將中國古籍探討融會旁及東西各家學說理想通闢體詳入裏允推佳著　三角

●國文

國文教科書 吳曾祺評選 五册　每部一元六角 每册三角五分

國文讀本 林紓評選 十册 已出八册　每本一角五分

中等國文典 原名初等國文典　學部評語云此書凡分九章專論詞性首總論終助詞全書銓解精當凡中文法而不能通於西文法者絕不強爲附會洵屬近今不可多得之書　一元

馬氏文通 上下　學部評語云此書本泰西葛郎瑪之例以九類文字詮釋中國文法始之以正名終之以句讀爲卷凡十自序謂古今來特創之書非夸語也近時作國文典者類多暫襲其似而未知其所以然亦可見此書之精審矣　一元五角

●歷史

中國歷史教科書 本朝史 汪榮寶編　學部評語云書分三大時期鈎元提要本末悉貫極有裨於掌故之學洵近今教科書中僅見之作　一元五角

中國歷史教科書 歷代史 陳慶年編　學部評語云是書略據日本東洋史要爲底本而取材於史之用旨趣既殊事義較詳改錯不少於南朝周朗所謂書不行習不廢力者庶乎近之　一元

新體中國歷史 布裝一册　一元

中國歷史讀本 吳曾祺編 二册　二元

西洋歷史教科書 傅運森譯 原名西史課程　學部評語云是編雜采諸書抉擇精當編次亦多合法度泰西史家最重批評編中案斷多俊偉自覆之論足以開瀹學生智識於中外交通考證詳確尤爲各本所無　一元二角

西史紀要 伍光建編 上册　一元

●地理

中國地理教科書 屠寄編　學部評語云書凡三卷先亞洲總論次地文地理次人文地理次地方志按照中學地理課程約二百小時可以畢業詳簡得宜條理甚悉　一元五角

新體中國地理　一元二角

又 附圖一册　五角

地文學　二元

瀛寰全志 謝洪賚編 附圖一册 總理學務大臣審定 最新中學教科書　一元三角

萬國地誌 三册　學部評語云於各國地理尙無謬誤應審定爲中學教科書　一元五角

●習畫

習畫範本 鉛筆 鋼筆 水彩 畫十册　學部評語云此本繁簡有序淺深適宜以西畫之法矩寫中畫之意趣古雅可觀洵爲中學善本　二元四角

鉛筆習畫帖 六册　學部評語云凡六編均極精審而於遠近陰影諸法尤爲致意以爲臨畫之標本　一元二角

用器畫 上下册 最新中學教科書　每本五角 四角五分

患咳嗽痰喘者宜看

本堂秘製四寶半夏露專治傷風咳嗽無論氣喘吐血喉痛等症立服立效有起死回生之功因此遠近爭購名馳天下海內得此回生者以千萬計[illegible]

[illegible]

上海拋球場南首河南路七號洋房廣東彭壽堂啓

金牌榮獎

清血紅補丸

紅補丸盛行於市上矣論其功用皆曰補血不知血中多含汚濁有病之體尤甚若不先清後補非徒無益而又害之本藥房有鑒於此特新發明良方延英國名廠監製此種清血紅補丸無論男婦老幼屬血虛症之服此能將血液分泌使其質變爲稠黏鮮濃以用大補全體衰弱者立見康强　諸君如欲試之可先服一二星期然後與他種比較

(一)胃口日增不致呆滯　(二)大便日暢不致秘結　(三)精神充足經脈調和而無重墜瘀塞之苦　方知服此清血紅補丸實勝於他種紅補丸萬萬也　主治繁多略舉於下

(甲)血與心腦及筋骨關係之症　少年新喪　未老先衰　思慮勞役　積久損傷　半身不遂　步履艱難　四肢麻木不仁　陽痿　豬羊癲　跳舞風　抽筋　肌筋　筋絡刺痛　驚悸怔忡　煩躁不寐　頭眩發厥　心跳神怯　體虛耳鳴　骨節酸痛　風濕骨痛　腳氣腫痛　腳氣衝心　小兒骨軟　龜背雞胸

(乙)血與諸臟腑關係之症　(肺)咳嗽　哮喘　因咳成癆　喉管發炎　多痰　吐血　失音　痰中帶血　肉瘦骨消　胸膈疼痛　潮熱骨蒸　夜睡盜汗　瘰癧結核　(胃與肝膽)飲食不思　嘔逆　嘈雜吞酸　頭痛　頭暈　眼花　便秘　胃脘疼痛　肝胃不和　膽汁不化　(腎與膀胱)小便渾濁　或鬱閉　或頻數　手足浮腫　沙石諸淋　遺精　滑洩　腰痛

(丙)血本體之症　久病之後　大病之後　血少不勝操作　血枯不耐寒冷　(血皆變壞)　感冒風寒　或受瘴氣疫氣　(血皆染毒)　血薄不能榮養　婦女經阻　經閉　經不準期　或多或少　而色淡　而色紫　崩漏　白帶　乾血癆　半老婦人將斷經時及室女將行經時稱稱危險

暫定特別廉價　每瓶洋七角半　每打洋七元二角

丸內並無鐵質　服者一試便知

總發行所　上海四馬路　中英大藥房

京都天寶齋天下聞名種子○仙丹○靈驗無敵○若服他家不靈請來一試虛言欺人罪我惟天上海三馬路西鼎興里內

真人參鹿茸靈芝野朮海狗腎壯陽種子衍慶丸

本草云海狗腎一物其性大爲扶陽補腎養精堅固一切諸虛百損五勞七傷夢遺滑精腰酸骨痛四肢乏力[illegible]

[illegible]

信成銀行開常年股東大會廣告

本銀行定於正月二十八日下午準二時[illegible]提議營業事件屆時務請各股東蒞臨南市萬聚碼頭本總行爲荷

協理沈縵雲[illegible]　同啓

●請看有一無二之特色●

[illegible]盆湯　開市

[illegible]

肆端新根

[illegible]

凡與自來血有關係者請看

各埠經售家及購服自來血者注意

謹啓者近有奸商牟利圖私漁利不顧害人命膽敢仿製假自來血於長江各埠減價兜售而受其欺者已指不勝屈今本藥房已拏獲假藥眞據除禀官究外將眞假分辨於后條列

一 眞自來血之商標牌墨綠色雲紋銅版印明乃

一 假自來血假商標之牌深綠色雲紋模糊且是石印所印者兩相比較眞僞立辨

一 眞自來血匣子闊大紙色深藍後面雲紋較細紅印中英文字跡清爽色色鮮明

一 假自來血匣子略小紙用淡黃紙黑印紅中英[illegible]

一 假自來血大瓶與眞自來血小瓶大小相等紙色如胡綠前後招紙中英文字跡模糊塗不

一 眞自來血紙色亦甚爽稍黃而薄若經留心細看其假顯然

一 眞自來血每瓶內用瓦楞紙襯墊以防遠路投遞恐有瓶子破碎之虞

一 假自來血每瓶匣內無瓦楞紙包裹此亦一大區別也購是品者常先拆驗爲要

一 眞自來血每瓶附有認眞券一張後面邊角砝印圖章爲拷戳日久變爲似圓非圓之形且於七種新藥月月紅圖中右邊刻六細字四面

一 假自來血認眞券四面花邊較眞券闊大一二分後面邊角砝印圖章乃是方形新刻模樣而於七種新藥月月紅圖中右邊祗有五細字面花邊且甚糊塗不明即後之色較眞券略紅數倍　假券花邊較略小一二分血天青色

一 有瓶內附螺絲一枚爲開瓶塞之用向西國定製者色白如錫且粗

一 假自來血每瓶亦有螺絲之保黑色而用鐵絲杜做

一 眞自來血保證書封面五彩圖像字跡顏色鮮明清爽且末頁後面有上海商務印書館代印字樣

一 假自來血保證書封面五彩像顏色淺淡而且糊塗其末頁後面無上海商務印書館代印字樣此顯然可知是假

以上所指眞假各節我以告各經售家及購服各同胞凡購有此種假藥可將原物向原處退回或直寄上海本藥房掉換眞貨必須註明係某家買來並將其店號姓氏里居一一示知以便追查一面登報聲明以免我各界同胞再購服假血之害又望各經售家切勿因價賤而收買僞藥自誤倘有混冒者惟有一面稟究而已想自愛者斷不出此凡有以假亂眞防不勝防今後收下之劵寄申轉賬須必加蓋某號圖章倘驗出有假本藥房概不承認新留意是幸

上海五洲大藥房謹啓

養育合宜於孩童之衛生有莫大之關係凡飲食不佳有瘰癧瘡或有黃病之孩童當服山米多司以保養此藥不惟能助其飲食且能使其力漸增而全體頓健也

凡購阿思比林諸君須要知祗有拜耳顏料廠代理因其有商標售賣阿思比林之權利其餘皆一切假造無眞阿思比林之實效若欲錢不妄用者須求最顯然之拜耳顏料廠之純粹阿思比林因祗此有保證能治各樣疾病至於豐阿思比林無拜耳顏料廠之名則者必按懲罰